Fundado el 14 de Enero de 1917
AÑO XXVIII N.o 9,649

LA NACION

(EMPRESA PERIODISTICA "LA NACION" S. A.)

TIEMPO PARA SANTIAGO
HOY: Variable, probable lluvia.

EDICION DE 16 PAGINAS — SANTIAGO DE CHILE, SABADO 6 DE MAYO DE 1944 — PRECIO EN TODO EL PAIS: UN PESO

SE APROXIMA EL ASALTO FINAL CONTRA LA FORTALEZA EUROPEA

DEVASTADOR ATAQUE SUFRIO BUDAPEST

Nos informarán sobre la invasión de Europa

Con motivo de aproximarse el instante en que las fuerzas aliadas lanzarán su asalto final contra la Fortaleza Europea, LA NACION se propone ofrecer a sus lectores las más amplias noticias, informaciones y comentarios, lo que les permitirá seguir, paso a paso, el desarrollo de las operaciones militares y sus consecuencias políticas.

LA NACION cuenta para tal objeto, con el eficiente equipo de coresponsales de la United Press, destacados tanto en el norte de Europa como en la zona del Mediterráneo. Todos ellos son periodistas de vasta experiencia y de reconocida fama mundial, que durante muchos años han colaborado en las páginas de este rotativo.

A medida que el espacio lo permita, los iremos presentando a nuestros lectores.

Reynolds Packard

Reynolds Packard

Un veterano corresponsal de tres guerras, y famoso en todo el mundo. Es conocido de todos nuestros lectores, por sus destacados despachos que envia actualmente desde el frente de batalla italiano.

Presenció la campaña italiana en Etiopia y la guerra civil española, y es ganador del Premio del "National Headliners Club", por sus despachos sobre la marcha alemana sobre Checoeslovaquia.

Antes de ser nombrado gerente de la oficina de la U. P. en Roma, Packard "cubrió" casi todos los rincones del mundo para la United. Estuvo de corresponsal en Buenos Aires durante más de tres años, y en Chile fué gerente de la U. P. en 1926. Después de la entrada de los Estados Unidos en la guerra, Packard y su señora, fueron internados en Italia, regresando a Nueva York en junio de 1942.

Junto con su esposa, es autor del libro "Balcony Empire" (Imperio de Balcón), recientemente traducido al español.

Eleanor Packard

Eleanor Packard

Esposa del corresponsal Reynolds Packard, tan conocida como él. Probablemente, ninguna otra mujer ha visto más de la guerra que Eleanor Packard, también corresponsal de la United Press, y co-autora del libro "Imperio de Balcón".

Su viaje de luna de miel incluyó un trabajo en Viena y los mares del sur. Cuando comenzó la guerra entre Japón y China, los Packard se hallaban en Shangai.

Más tarde, Eleanor Packard informó de las sangrientas huelgas estudiantiles de El Cairo; la guerra etiope; la guerra civil española y la crisis checoeslovaca.

Más tarde, siendo su esposo gerente de la oficina de la U. P. en Roma, Eleanor Packard presenció la invasión italiana de Albania, y cuando Estados Unidos entró en la guerra, fué internada junto con su esposo.

A principios de 1943, fué transferida a Angora, desde donde envió interesantes despachos sobre la neutralidad turca. Actualmente se halla en el frente de batalla italiano, enviando sus despachos desde Nápoles, especialmente sobre la situación política.

Robert Vermillion

Robert Vermillion

Vermillion envió sus primeros despachos como corresponsal de guerra cuando estaba en viaje a Londres, su destino, al ser atacado el convoy en que viajaba, por una manada de submarinos alemanes.

En Londres informó por un tiempo sobre los ataques nocturnos de la Real Fuerza Aérea contra Alemania, y participó, también, en varias incursiones como observador.

No hace mucho, Robert Vermillion fué transferido al teatro de operaciones del Mediterráneo, y enviado poco después al frente italiano, desde donde está enviando ahora sus despachos. "Con el Quinto Ejército en campaña...".

Virgil Pinkley

Virgil Pinkley

Muy pocos hombres han visto tanto de esta guerra como el Gerente General de la United Press para Europa, Virgil Pinkley, quien anteriormente dirigía el envío de noticias desde el teatro de operaciones del Mediterráneo.

Pinkley informó a nuestros lectores de la guerra ítalo-etiope. En 1936, hizo las reseñas de las olimpiadas en Berlín, antes de regresar a Nueva York. En 1917, Pinkley volvió a Londres y realizó extensas jiras por toda Europa, como gerente de negocios de la United. En septiembre de 1941, Pinkley emprendió desde San Francisco, una jira que cubrió 68.000 millas y 22 países. Visitó Hawaii, las Filipinas, Guam, Midway, Singapur, y pasó seis semanas en la India, entrevistando a Gandhy y otros líderes hindúes. Visitó luego el Medio Oriente, llegando a Libia a la altura del avance alemán hacia Alejandría. Pasó varias semanas en ese frente y en El Cairo, donde dirigió los servicios de la United Press de las noticias sobre la resistencia británica que salvó el Canal de Suez.

A su regreso a los Estados Unidos, en el verano de 1942, Pinkley realizó una jira por toda la Unión, pronunciando discursos sobre la realidad de la guerra.

Jack Fleischer

Jack Fleischer

Fleischer ocupa hoy un importante puesto como observador en Estocolmo, la fuente más importante de las noticias de dentro de Alemania y de muchos de los países ocupados por los nazis. Fleischer tendrá un importante puesto cuando se produzca la invasión, pues, desde Estocolmo podrá informar sobre el movimiento interno del Tercer Reich.

En 1940, Fleischer fué transferido de la Oficina de la U. P. en Nueva York a Copenhague, y de allá pasó a "cubrir" la guerra ruso-finlandesa. Luego informó sobre la invasión alemana de Noruega y regresó en mayo de 1940 a la oficina de la United en Berlín. En diciembre de 1941, Fleischer fué internado junto con otros corresponsales americanos, regresando a los Estados Unidos en el intercambio de diplomáticos, en junio de 1942.

Junto con Frederick C. Oechener y otros miembros de la Oficina de la U. P. en Berlín, Fleischer es co-autor del libro "This is the enemy", (Este es el enemigo), planteado durante su internamiento y publicado en noviembre de 1942.

Los bombarderos aliados destruyeron sus instalaciones ferroviarias

CRECIENTE INTENSIDAD DE LA LUCHA EN ITALIA

Furiosos asaltos de las patrullas alemanas

NAPOLES, 5 (U. P.) (Por Reynolds Packard).— Los bombarderos pesados británicos llevaron a cabo anoche su segundo ataque consecutivo a gran profundidad en la Europa del Eje, al concentrar un poderoso asalto en las instalaciones ferroviarias de Budapest, núcleo para el sistema de transportes nazi hacia el frente ruso-germano y al italiano. Entretanto, en todos los frentes de tierra continuó con creciente furia la lucha entre las avanzadas y la artillería de los adversarios.

La importancia del ataque nocturno contra Budapest se subraya como un paso más en la campaña destinada a destruir las líneas férreas del Eje que alimentan tanto su frente oriental como los frentes de batalla de Italia. Los bombarderos Wellington de la Real Fuerza Aérea arrojaron decenas de bombas de dos y más toneladas y cientos de incendiadas en sus parques ferroviarios: los informes preliminares indican que los resultados fueron buenos pues se registraron dos violentas explosiones y varios incendios en las instalaciones, y se constató la destrucción de desvíos y líneas principales. Varios cazas nocturnos enemigos fueron avistados y combatidos en el curso del ataque.

4.o INCURSION NOCTURNA CONTRA BUDAPEST

Esta fué la cuarta incursión nocturna de la guerra contra la capital húngara y siguió a un asalto similar lanzado anteanoche contra los patios ferroviarios de Bucarest. Los bombarderos nocturnos atacaron las plantas Manfred Weiss, y en dos ocasiones posteriores se concentraron en las instalaciones ferroviarias. La red ferroviaria que tiene Budapest como centro es de la mayor importancia para las tropas alemanas que combaten con los ejércitos rusos en el noreste de Rumania, pues la principal vía de este a oeste, a Viena y Alemania, pasa por la capital. Además, desde allí el comando nazi abastece por otras líneas sus tropas en Italia y también en los Balcanes.

El mal tiempo mantuvo en tierra durante el día de ayer a los bombarderos pesados norteamericanos, pero enjambres de bombarderos medianos y ligeros vol-

(PASA A LA PAG. 6)

INTENSO ATAQUE CONTRA PLOESTI Y TURNU-SEVERIN

OTROS AVIONES BOMBARDEARON PODGORICA EN YUGOESLAVIA

NAPOLES, 5.— (U. P.). — (Por Robert Vermillion).— Fortalezas volantes y Liberators con bases en Italia, bombardearon intensamente los patios ferroviarios y las refinerías de petróleo rumanas de Ploesti y Turnu-Severin, en Rumania.

Mientras los bombarderos pesados desbarataban las comunicaciones del Eje en Rumania, otros Liberators cruzaban el Adriático para atacar Podgorica, en Yugoeslavia, cerca de la frontera de Albania, donde se informa que la guarnición alemana es de proporciones considerables.

El ataque norteamericano contra Ploesti y Turnu-Severin, cerca de las "Puertas de Hierro" del Danubio, fué emprendido corto tiempo después del ataque de la R. F. A. en la madrugada contra los enormes patios ferroviarios de Budapest. Por estos tres importantes centros ferroviarios entre los Balcanes y el Danubio, pasan tropas y abastecimientos nazis hacia el frente meridional de Rusia.

Los extensos patios ferroviarios de Ploesti, 55 kilómetros al norte de Bucarest, fueron intensamente bombardeados, y se tiene entendido que también fueron atacadas las refinerías de petróleo inmediatas. Aviones de caza proporcionaron protección a los bombarderos, encontrándose algunos aeroplanos enemigos, de los cuales varios fueron derribados en lo que Berlín calificó de "Violentas batallas aéreas".

Ploesti se encuentra situada en la vía troncal de Budapest a Bucarest, y desde allí parte un ramal que conecta Bucarest con la región de Jassy, donde se informa que los ejércitos rusos están reagrupándose para su esperada ofensiva contra el sur de Rumania.

Al trazar los planes de invasión de Europa Occidental, los Mandos aliados tendrán que tomar en cuenta su geografía. No habiendo montañas cerca de las costas, los ríos son de la máxima importancia. El mapa muestra que, al oeste del Rhin y el Mosa, los ríos serán de poca utilidad para los alemanes como barreras contra el ataque; en cambio, pudieran ser útiles a los aliados, una vez que hayan penetrado al interior, dándoles protección en los flancos. Debe recordarse también que en esta guerra ha quedado demostrado que los ríos siempre pueden ser cruzados si la fuerza atacante muestra bastante determinación.

Conforme muestra el mapa, los principales ríos franceses dividen el terreno en cuatro zonas principales: 1) Desde los Pirineos al Garona; 2) Desde el Garona al Loira; 3) Desde el Loira al Sena; 4) Desde el Sena al Maas y al Mosa. Fué en la cuarta zona donde se libraron las batallas de 1940 y casi todas las batallas de 1914-18.

ESTRECHO BLOQUEO MANTIENEN LOS RUSOS SOBRE SEBASTOPOL

OFENSIVA GENERAL ALIADA EN EL FRENTE DE KOHIMA

Por su parte, los chinos ocuparon Inkakahtawn, Burma

OPERACIONES DE LIMPIEZA EN LA ZONA DE ARAKAN

KANDY, 5. — (U. P.). — (Por Walter Logan). — Las tropas británicas han comenzado una contraofensiva general en el frente de Kohima y "progresan satisfactoriamente", mientras las tropas chinas que operan en Birmania septentrional se han apoderado de Inkagahtawn, copando a su guarnición compuesta de 1.000 japoneses.

El Cuartel General de Lord Mountbatten anuncia que las fuerzas británicas en el frente de Kohima no sólo tratan de eliminar la amenaza que pesa sobre el noreste de la India, sino también de destruir las fuerzas niponas que con tanta osadía cruzaran la frontera: la contraofensiva aliada ha sido planeada cuidadosamente para comenzar por lo menos dos semanas antes de que el monzón descargue las torrenciales lluvias que inundarán el frente, a fin de que una vez que los japoneses sean desalojados de las posiciones que defienden con tanta tenacidad, se vean oblizados a retroceder debido al mal tiempo.

La iniciación de la contraofensiva ha tenido lugar en buenas condiciones atmosféricas: lo que ha permitido a la aviación británica - norteamericana lanzar poderosos ataques contra las comunicaciones japonesas y llegar hasta la región de Mandalay donde bombardeó los patios ferroviarios y los depósitos de abastecimientos militares.

RUTA FACIL HACIA KAIMANG

Con la toma de Inkagahtawn —que es un establecimiento militar y no población— las fuerzas chino-norteamericanas lograron una ruta plana hacia Kaimang, situada a 30 kilómetros al sur y a través de los errozales que el monzón no inundará por lo menos antes de tres semanas.

Otras fuerzas chinas se encuentran en un punto distante 16 kilómetros de Kaimang, pero fuera del valle, que provee el mejor acceso a esa plaza fuerte nipona. Informaciones llegadas del frente revelan que la caída de Inkagahtawn se debió principalmente a las formaciones de tanques norteamericanos que participaron en el ataque.

La posesión de Kaimang daría al General Stillwell no sólo una base donde permanecer durante el monzón, sino una ruta utilizable todo el año hacia Mogaung, a lo largo de la cual podría proseguir su ofensiva después que comiencen las lluvias.

Las fuerzas chinas han penetrado también en las posiciones niponas en Kauri, situada a 16 kilómetros más arriba de Warong, que fué ocupada anteriormente. En un punto más hacia el Oriente de Mogaung, fuerzas tribeñas "Kachin" emboscaron a un grupo de japoneses

(PASA A LA PAG. 6)

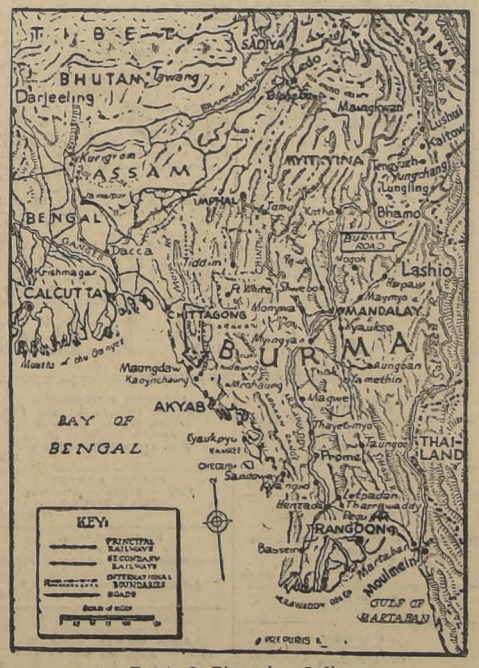

Frente de Birmania e India

11 barcos nazis de evacuación fueron hundidos

PREPARATIVOS PARA UNA GRAN OFENSIVA RUSA

MOSCU, 5.— (U. P.) (Por Harrison Salisbury).— Buques de guerra y aviones de la flota soviética del Mar Negro, que mantienen un estrecho bloqueo en torno a Sebastopol, hundieron otros 11 buques enemigos de evacuación, incluso cinco transportes con tropas, con un total de 13.000 toneladas, en ataques lanzados en horas de luz y la noche del miércoles al suroeste de la península de Crimea.

Fué ésta la única acción consignada en el parte de la noche, pues el alto comando soviético continúa sin revelar los movimientos que se realizan en el frente. No hay otros indicios sobre las proporciones de estas maniobras que los suministrados por los corresponsales, quienes hoy dicen que columnas soviéticas de avituallamiento y equipos tirados por tractores, avanzan para tomar posiciones más allá de los ríos Prut, Zhizheya y Meletin, en las estribaciones de los Cárpatos, en el noreste de Rumania, en preparación de una nueva ofensiva. Siguen sin confirmación los anuncios del enemigo sobre ofensiva en el curso medio del río Seret, en Rumania, y que a juzgar por esos despachos ha cumplido ya tres días.

El río Prut sigue en creciente por los deshielos primaverales, pero a pesar de las crecidas no se paralizan los preparativos para una campaña en grande escala.

En el sector de Stanislavov las acciones se han limitado a asaltos aéreos; los aviones rusos derribaron allí ayer 13 aviones enemigos. Varios contraataques alemanes fueron rechazados, sufriendo los nazis más de 800 muertos, aparte de heridos y unos pocos prisioneros.

Después del concentrado bombardeo contra Sebastopol en la

(PASA A LA PAG. 6)

Se emplearán armas no usadas hasta hoy en ningún frente, declaró el general Sayler

NAZIS TEMEN TAMBIEN UNA INVASION POR LOS BALCANES

Se prevé un considerable acortamiento de la guerra

LONDRES, 5.— (U. P.) (Por Frank Breese).— En medio de crecientes indicaciones de que se acerca el momento en que los aliados iniciarán su ofensiva en Europa Occidental, — que anoche advirtió Radio Moscú que empezaría muy luego y simultáneamente desde el oeste, este y sur, — el general de Intendencia Henry B. Sayler, del alto comando norteamericano en Europa, reveló que el equipo de invasión incluye armamentos hechos por Estados Unidos que jamás han sido usados en ningún otro frente y que caracterizó como los mejores que la ciencia militar ha producido hasta ahora.

El primer ministro neozelandés Peter Fraser, que concurre a la conferencia de primeros ministros del Imperio, dijo por su parte, en declaraciones formuladas a la prensa, que se espera que la derrota de Alemania ante el inminente ataque, lleve al pronto fin de la guerra en el Pacífico, que pronosticó para 1945, o a más tardar en 1946.

Estas indicaciones del lado aliado contrastaron con la nerviosidad que siguen manifestando los alemanes, en declaraciones por la radio o por intermedio de fuentes neutrales, en sus vanos esfuerzos para tratar de lograr alguna información que les permita, siquiera aproximadamente, anticipar por cual lado se descargará el asalto de los hombres de Eisenhower. Pero el enemigo parece ya reconciliado con una ofensiva simultánea desde el oeste, el este y el sur, dando mayor importancia en este último día a lo que puede ocurrir en Italia.

LAS DECLARACIONES DE PETER FRASER

El primer ministro del gobierno de Nueva Zelandia manifestó esta tarde a los periodistas: "No puedo decir si el inminente asalto contra Alemania va a tener buenos resultados; todos esperamos y creemos que así sucederá. Si tal ocurre, ello acortará la guerra en el Pacífico; si nó, nosotros, en los países civilizados, tendremos que disponernos para una más prolongada lucha. En tal caso la guerra contra Japón podría terminar en 1946. Pero si tiene éxito el ataque contra Alemania tal vez termine en 1945, pero lo que ustedes pueden conjeturar tiene tanta base como mis conjeturas". Añadió que, "de acuerdo con la estrategia global, el plan es que Alemania sea derrotada primero, pero ello no significa dejar de lado el teatro del Pacífico. Las recientes operaciones en las Marshall y las Carolinas son golpes maestros".

LAS CONJETURAS DEL EJE Y LOS NEUTRALES

El capitán Ludwig Sertorius, hablando esta noche por Radio

(PASA A LA PAG. 6)

ALTO MANDO ALEMAN HA COMPLETADO YA SUS PREPARATIVOS

YUGOESLAVIA Y GRECIA, POSIBLES CENTROS DE ATAQUE ALIADO

LONDRES, 5.— (U. P.).— (Por Joseph Grigg). — Según informaciones recibidas en Estocolmo, procedentes de Berlín, las autoridades militares alemanas están convencidas de que la invasión occidental comenzará este mes, y temen que será sincronizada con demoledores golpes en el Mediterráneo.

Los alemanes mencionan frecuentemente a Italia, el litoral del Adriático de Yugoeslavia y Grecia, como posibles centros de ataques.

Una comunicación de la agencia noticiosa sueca originada en Berlín, atribuye la siguiente declaración a un portavoz militar alemán: "creemos seriamente que la invasión comenzará en mayo".

Agregó que los preparativos alemanes han sido tales, que casi sería imposible reforzar aún más las defensas, y que las fuerzas alemanas se mantienen en posiciones de batalla día y noche, listas para encarar el ataque en cualquier momento.

AVISOS ECONOMICOS CLASIFICADOS

OFREZCO — Casas en diferentes sectores

102.500.— AVDA APOQUINDO ESQUINA, CASA DE un piso con local, 3 dormitorios y servicio, tiene renta Nueva York 25. 2.o Piso.

142.000.— CASA DE UN PISO, BIEN TENIDA, AVDA Apoquindo, galería 5 piezas. Deuda 30.000. Tiene renta.— Ossandon.

260.000.— AVDA. SUECIA, BUNGALOW EN MUY buen estado, teléfono instalado, 13.80 x 40; hall grande comedor, living, escritorio, 3 dormitorios, baño instalado, cocina, despensa, patio garage.— Ossandon.

310.000.— SANTA ISABEL ESQUINA, CASA DE UN piso con local, comedor, 3 dormitorios, baño, cocina despensa, patio. La otra casa tiene local comedor, dormitorio, cocina, patio. Tiene renta.— Ossandon.

380.000.— EL VERGEL, BUNGALOW RECIEN TERMINADO, aislado, estilo "Georgian", calefacción central parquets, living con chimenea, comedor, escritorio, tres dormitorios, 2 baños, cocina, despensa, dependencias, entrada de auto. Facilidades de pago. — Nueva York 25.

400.000.— ENTRE MANUEL MONTT Y ANTONIO VARAS, chalet moderno, de losas de concreto, living comedor, escritorio, 4 dormitorios, 2 con closets, baño instalado, cocina, dependencias, baño instalado, patio, garage. Deuda 140.000.— Ossandon.

560.000.— MEDIA CUADRA DE P. DE VALDIVIA, chalet estilo Georgian, asísmico, losas de concreto, calefacción central, teléfono instalado, 2 terrazas, hall living, escritorio, 3 dormitorios uno con amplio closet, toilette, cocina, dependencias, patio, garage. Deuda 85.000. Facilidades de pago.— Ossandon.

595.000.— AVDA. SUECIA, CHALET MODERNO, AISlado, calefacción central, 2 halls, living, comedor, 6 dormitorios, baño instalado, terrazas, cocina, despensa numerosas dependencias, jardín, arboleda frutal, patio, garage. Tiene un departamento independiente con dos piezas, toilette, terrazas, garage. Deuda 70.000. — Ossandon.

650.000.— AVDA. PROVIDENCIA, CHALET MUY BIEN tenido, asísmico, living con chimenea, comedor, escritorio, 4 dormitorios, toilette, baño instalado, numerosas dependencias, jardín, arboleda frutal, garage glorieta. Deuda 144.785.90.— Ossandon.

750.000.— EN CALLE HENDAYA, RESIDENCIA DE lujo de dos pisos, calefacción central, living con parquets, comedor, 4 dormitorios, 2 baños instalados, numerosas dependencias. Deuda 240.000.— Ossandon.

850.000 — A MEDIA CUADRA DE PROVIDENCIA, edificio moderno de renta, compuesto de un departamento en el primer piso y una residencia en el segundo y tercer pisos, subterráneo, garage con pieza y toilette para chofer. Deuda 300.000.— Ossandon.

100.000.— ENTRE MANUEL MONTT Y MIGUEL CLARO, casa de un piso, living grande, comedor, 3 dormitorios, dependencias, arboleda frutal.— Ossandon.

200.000.— EXEQUIEL FERNANDEZ, BUNGALOW MOderno, living, comedor, 2 dormitorios, cocina, patio, jardín, arboleda frutal. Deuda 3.500.— Ossandon.

250.000.— CALLE BOLIVAR, BUNGALOW DE 12.50 x 34; hall, living, comedor, 3 dormitorios, baño, cocina, dependencias, patio, jardín. Deuda 190.000.— Ossandon.

290.000.— ENTRE PEDRO TORRES Y AVDA. VILLA- nueva, chalet aislado, bien tenido 15 x 40, 2 halls, living con chimenea, comedor, escritorio, 4 dormitorios, baño instalado, cocina dependencias, arboleda frutal, terraza. Facilidades de pago. Tiene renta — Ossandon.

360.000.— ENTRE SAN GREGORIO Y TOCORNAL, Chalet recién terminado, aislado, calefacción central, parquets en recibos, living comedor, 4 dormitorios, dos closets, cocina, dependencias, jardín, entrada, garage. Facilidades de pago.— Ossandon.

425.000.— CASI ESQUINA DE IRARRAZAVAL, BUNgalow recién terminado, aislado, calefacción central, living con chimenea, escritorio, 4 dormitorios con closets, baño de lujo, cocina, dependencias, patio, garage terraza. Facilidades de pago. Deuda 90.000.— Ossandon.

480.000.— ESQUINA DE RIQUELME, CASA DE 3 PIsos, calefacción a gas, parquets, amplia terraza, living, comedor, 2 salones, 5 dormitorios, 2 baños instalados, cocina, despensa, dependencias, jardín patio, porch, garage. Deuda 100.000.— Ossandon.

170.000.— AL LLEGAR A AVDA. MATTA, CASA MUY bien tenida, living, comedor, galería, 3 dormitorios, baño instalado, dependencias, patio. Facilidades de pago.— Ossandon.

205.000.— CASI ESQUINA DE PORVENIR, CASA EN muy buen estado, hall, comedor, escritorio, 3 dormitorios, baño instalado, cocina, dependencias, patio. Tiene renta.— Ossandon.

300.000.— ENTRE RANCAGUA Y CURICO, 2 CASAS modernas, 2 living, comedor, 4 dormitorios cada una, baño instalado, dependencias, terraza. Tiene renta. — Nueva York 25. 2.o Piso.

415.000.— A MEDIA CUADRA DE AVDA. ESPAÑA casa de dos pisos, recién terminada, calefacción central, parquets sobre concreto, living, comedor, 3 dormitorios con closets, cocina, dependencias. Facilidades de pago. Tiene deuda 140.000.— Ossandon.

535.000.— INMEDIATO A LA ALAMEDA, DOS CAsas altos y bajos, galería, hall, living, comedor, escritorio, 6 dormitorios cada una, cocina, dependencias. Facilidades de pago. Tiene renta.— Ossandon.

120.000.— AVDA. CHILE, CASAQUINTA, 6 PIEZAS corredor, quinta frutal. Tiene renta.— Ossandon.

190.000.— AL FINAL DE INDEPENDENCIA, CASA DE altos y bajos. Tiene renta, locales comerciales. — Ossandon.

300.000.— ENTRE MARURI E INDEPENDENCIA, BUNgalow moderno en perfecto estado, hall, amplio living, comedor, 3 dormitorios, baño instalado, cocina, despensa, patio, garage, gallinero para 120 aves. Deuda 180.000.— Ossandon.

160.000.— A DOS CUADRAS DE GRAN AVENIDA, CAsa de un piso especial para industria, de 10 piezas, baño y lluvia, galpón de concreto y piso de cemento, estanques de concreto, entrada de carruajes.— Ossandon.

220.000.— A MEDIA CUADRA DE GRAN AVENIDA, bungalow recién terminado, aislado 13 x 40; living con chimenea, comedor, 2 amplios dormitorios, baño instalado, dependencias, jardín, arboleda frutal, entrada de auto. Facilidades de pago.— Ossandon.

230.000.— INMEDIATO A GRAN AVENIDA, BUNGAlow recién terminado, 8 x 27,45; living, comedor, 2 dormitorios, baño instalado, dependencias, jardín, patio. Facilidades de pago.— Ossandon.

240.000.— A UNA CUADRA GRAN AVENIDA, BUNgalow recién terminado, living, comedor, 3 dormitorios, baño instalado, dependencias, entrada de auto. Facilidades de pago. Deuda 5 años.— Ossandon.

300.000.— INMEDIATO A GRAN AVENIDA, CHALET bien tenido, aislado 30 x 20, living, amplio comedor, salón de fumar, escritorio, 4 dormitorios, baño instalado, dependencias, galería, patio. Deuda 40.000.— Ossandon.

350.000 — A DOS CUADRAS GRAN AVENIDA, BUNgalow moderno, aislado, living, comedor, escritorio, dormitorios, baño instalado, cocina, jardín, arboleda frutal. Facilidades de pago. Tiene renta, departamento independiente.— Ossandon.

420.000.— AVDA. LOS TILOS, CHALET MODERNO muy bien tenido, aislado, hall, living, comedor, escritorio, 4 dormitorios con closets, toilette instalada, cocina, repostero, jardín, árboles frutales, terraza. Deuda 40.000.— Ossandon.

CARLOS OSSANDON - Nueva York 25 -2.o piso

FIERRO ACANALADO GALVANIZADO PRIMER USO 6'7'8'9 y 10 de N.o 24 REALIZA S. SACK SAN PABLO 1179

BOLETOS JOYAS, BRILLANTES, platino; oro; plata; compramos Superamos cualquier oferta.— Huérfanos 1121. 31 Mayo

¡¡¡CASA REAL!!! ORO, JOYAS, brillantes, fantasías, compraventa; composturas; transformaciones. — Compañía 1025, frente Teatro Real Fono 65855. 31 Mayo

¡¡TRUST!! JOYEROS, COMpro urgente brillantes, oro, platino, boletos.— Compañía 1029, teléfono 66394. 31 Mayo

S. SACK FIERRO NACIONAL REDONDO-CUADRADO-PLANO SECCION ESPECIAL Sn. PABLO 1179 MORANDE 817

MEMORANDUM DE "LA NACION"

TURNO DE BOTICAS

DEL 6 AL 13 DE MAYO.— La Caridad, Roa y Cía., 21 de Mayo 694; Rendic, H. Rendic, Bernardo O'Higgins 2709; Porteña, S. Perlovich, Bernardo O'Higgins 667; Hoffmann, Hoffmann y Cía., San Pablo 2899; Santa Ana, Weismann y Cía., Catedral 1500; Francesa, Donoso y Cía., San Pablo 2002; Lourdes, Carbone y Cía., San Pablo 4311; Santa Rita, B. Arcaya, F. Reich 101; Iquique, L. Espinoza, Dolores-Iquique; Espinoza, L. Espinoza, Diez de Julio 335; Valparaíso, I. Chamudis, Exposición 1468; Chilena, D. Torres, A. Prat 1621; México, E. Pérez, San Diego 634; Indiana, Rojas y Cía., Franklin 482; San Miguel, B. de Canefrú, Santa Rosa-San Miguel; Lo Vial, V. Toledo, Gran Avenida 4755; Andes, P. Villalón, Gran Avenida 9065; La Unión, Sangues y Cía., San Ignacio 2042; Castro, J. Castro, Bernardo O'Higgins 30; Padig. P. Vuskovis, Av. Villagra 25, Los Guindos; San José, M. Vera, P. L. Cuadra 1119; Irarrázaval, A. Navarrete, Avenida Irarrázaval 1864; Ercilla, D. Torres, Avenida Irarrázaval 821; Salvador, F. Zúñiga, Avenida Francisco Bilbao 591; El Golf, C. Abualeme, A. Leguía 0200, El Golf; Koli, Francisco Chiglino y Cía., Avenida Providencia 1304; Bulnes, L. Espinoza, Borgoño 311, Población Bulnes, Renca; Oehrens, A. Oehrens, Avenida Independencia 3129; Santa Elena, G. García, Nueva de Matte 332; Arlegui, R. Arlegui, Avenida Independencia 1671; O'Higgins, P. Ruiz, Fermín Vivaceta 899; Venus, A. Palacios, Santos Dumont 589; Modelo, C. Weisman y Cía., Avenida Recoleta 2110; Victoria, R. Calderón, Salas 260.

MAYO

6

SABADO

SANTOS DE HOY

Eleodoro

SANTOS DE MAÑANA

Estanislao

LLAMADOS DE URGENCIA

Asistencia Pública, San Francisco 80, teléfono 68191; Posta N.o 2 de la Asistencia Pública Maule esquina de Chiloé, teléfono N.o 85408; Posta N.o 3 de la Asistencia, Chacabuco esquina de Compañía, teléfono N.o 83838; Asistencia Pública Ñuñoa, Villagra esquina de Irarrázaval N.o 1017, teléfono N.o 61548; Asistencia Pública de Providencia, Manuel Montt N.o 805, teléfono 29053; Prefectura de Carabineros, Moneda esquina de Morandé teléfono 60151; Bombas 61171

ALAMBRE CAÑERIA METAL DESPLEGADO S. SACK Sn. PABLO 1179 MORANDE 817

CAMBIO MUEBLES ANTIguos, viejos, por modernos. Doy facilidades.— Fono N.o 51583. 31 Mayo

LINDO DORMITORIO TERCIADO, con marquesa.— Santa Rosa 745. 31 Mayo

REGIO LIVING, HALL, CON COJInes.— Santa Rosa 745. 31 Mayo

COMEDOR LUJOSO, ENCHAPADO, muy elegante.— Santa Rosa 745. 31 Mayo

¡¡¡COLCHONES!!! — "Colchonería Francesa", refacciona colchones domicilio.— San Diego 9 teléfono 86259. 6 Myo.

VENDO DORMITORIOS TERCIADOS, comedores bombé, juego hall, muebles sueltos.— Santa Rosa 563. 8 Myo.

$ 8.80, TOCUYO PAÑALES 0.80 CENtímetros.— Molina 96. 19 Myo.

$ 18, TOCUYO SABANAS, 140 CENTImetros.— Molina 96. 19 Myo.

$ 140, JUEGO CAMA BORDADO, UNA plaza, con 4 piezas.— Molina 96. 19 Myo.

$ 6 METRO, SALDOS VICHY CUAdros.— Molina 96. 19 Myo.

$ 55 FRAZADAS GRUESAS, 1 PLAZA. — Molina 96. 19 Myo.

$ 3, TRAPEADORES PARA PISO.—Molina 96. 19 Myo.

$ 7.80 LIENZO LAVADO.— MOLINA 96. 19 Myo.

MADAME ALICE. SANTO DOMINgo 810, al llegar a San Antonio, ofrece para temporada abrigos gruesos $ 180, $ 250, $ 360; batas lana; trajes dos piezas todo forrado $ 260, $ 340. 13 Mayo

BOTONES, ARTICULOS DE MODIStas y sastre.— Rosas 1430. 5 Jun.

HILOS DE TODAS CLASES.— ROSAS 1430. 5 Jun.

ARTICULOS CORSETERAS, PRECIOS especiales.— Rosas 1430. 5 Jun

LINGOTE GRIS PARA FUNDICION N.o 1, 2 y 3 A PRECIOS BAJOS S. SACK Sn. PABLO 1179

38.—Sastrería e indumentaria

SASTRERIA SALAZAR, CABALLEros, niños, extenso surtido; elegante; precios incompetibles. Avenida Bernardo O'Higgins esquina Libertad. Precios excepcionales durante este mes. Atendemos a provincias contra reembolso. 31 Mayo

LA MEJOR OFERTA EN CASIMIRES, trajes, abrigos, abriguitos; tos; pantalones le brinda la "Salazar", en Avenida Bernardo O'Higgins 2783 (Alameda esquina Libertad). Visite esta y economizará dinero. 31

CASIMIRES DESDE 45 PESOS, nacionales; desde 75 pesos, importados. Depósito directo de fábrica: "Salazar". Avenida Bernardo O'Higgins 2783, esquina Libertad. Precios excepcionales durante este mes. Atendemos a provincias contra reembolso. 31 Mayo

TERNOS, ABRIGOS Y TRAJES, tre de medida, confecciones caballeros y niños. Anexos catres, colchones, sommieres; quesas, etc. Grandes facilidades, go, entrega inmediata. — "El Crédito Nuevo". — San 2675. 31 Mayo

$ 350. HECHURAS, BUENOS rros. San Diego 852, al lado Caupolicán. Guendelman sastre. 28

SASTRERIA "LA ELEGANTE", ternos y abrigos con grandes facilidades de pago. Entrega inmediata. — San Pablo 2585. 31

SASTRERIA MODERNA, COM 1057, teléfono 80241.— Miguel A.— Entrega ternos y abrigos meses plazo.

MANTAS CASTILLA DESDE abrigos para hombres y niños, zadas, sobrecamas, ropa para bres. Precios ocasión. Almacén Sancho. Bernardo O'Higgins

"LA NACION"

AVISAMOS A NUESTROS FAVORECEDORES Y AL PUBLICO EN GENERAL QUE NUESTROS SERVICIOS TELEFONICOS, PARA LOS DIAS DOMINGOS Y FESTIVOS, SERAN ATENDIDOS COMO SIGUE:

Presidente del Consejo	Fono N.o	82336
Director	" "	68474
Subdirector	" "	82227
Gerente	" "	60591
Crónica	" "	67036
Jefe Avisos	" "	88607
Portería	" "	82223
Cables	" "	82223
Crónica	" "	82224
Deportes	" "	82225
Talleres	" "	82226
Fotografía	" "	83740

INDICE DE AVISOS ECONOMICOS CLASIFICADOS

1.—Alhajas, monedas y antigüedades.
2.—Automóviles, camiones y vehículos
3.—Neumáticos, accesorios y garages
4.—Arriendos buscados.
5.—Arriendos ofrecidos.
—Casas, chalets.
—Departamentos y piezas
—Locales, oficinas.
6.—Abarrotes, comestibles y frutos
7.—Arboles y plantas
8.—Armas, caza y pesca.
9.—Artículos de escritorio, librerías e imprenta.
10.—Aves y animales.
11.—Belleza y peluquería.
12.—Compras y ventas. Varias.
13.—Deportes, turismo y veraneo.
14.—Diversos.
15.—Educación.
16.—Fotografía, cine y útiles científicos
17.—Ocupaciones buscadas.
—Empleados.
—Profesionales.
—Operarios.
—Domésticos.
18.—Ocupaciones ofrecidas.
—Empleados.
—Profesionales.
—Operarios.
19.—Residencias, hoteles, restaurantes.
20.—Materiales de construcción
21.—Metales y minerales
22.—Motores, maquinarias, y artículos eléctricos.
23.—Máquinas de escribir y coser.
24.—Muebles, menajes y artículos sanitarios.
25.—Modas e interés para el hogar.
26.—Mudanzas y transportes.
27.—Negocios e instalaciones.
—Compra y venta.
28.—Objetos y animales perdidos.
29.—Personas buscadas.
30.—Préstamos, acciones y bonos.
31.—Productos medicinales.
32.—Propiedades compran
—Quintas y sitios.
—Casas y chalets.
—Parcelas, chacras y fundos.
33.—Propiedades venden.
34.—Propuestas públicas y particulares.
35.—Radios e instrumentos de música.
36.—Remates voluntarios.
37.—Notificación y citaciones.
38.—Sastrería e indumentarias.
39.—Talleres y composturas.
40.—Judiciales.

AGENCIA DE "LA NACION"

PARA LA RECEPCION DE AVISOS ECONOMICOS

CIGARRERIA "EL RECORD" SAN DIEGO 1181 Teléfono 76039
FERIA MATADERO N.o 42
PORTAL EDWARDS 2748
CIGARRERIA SAN PABLO 3258
PELUQUERIA MAPOCHO 2674
PELUQUERIA PROVIDENCIA 1340
PASTELERIA CHILE IRARRAZAVAL 2897 frente Teatro HOLLYWOOD
ROBERTO CARRASCO MAULE 1006
RECOLETA 794
PELUQUERIA "PARIS" DOMINICA 835
LAVANDERIA INDEPENDENCIA 819
LAVANDERIA HIGIENICA
ALMACEN DE MUSICA HUMBERTO MUÑOZ SAN PABLO 15.

1.—Alhajas, monedas y antigüedades.

BRILLANTES, JOYAS, BOletos, vendo y compro. Supero cualquiera oferta. Ahumada 88, esquina de Nueva York. 31 Mayo

ORO, JOYAS, BRILLANTES; PLAtino, plata, monedas antiguas; compramos superando cualquiera oferta. Bandera 86. 31 Mayo

¡¡NOVIOS!! PARA ARGOLLAS FAbrica Sostín.— Nueva York 66. 31 Mayo

FABRICA COMPRA URGENTE: BRIllantes, joyas, oro; platino Precios insuperables. Kardonsky. Estado 384. 31 Mayo.

NOVIOS: ARGOLLAS ORO 14 Y 18 kilates, macizas, grabadas; desde 160 pesos par.— San Diego 780 Relojería Sportman. 31 Mayo

2.—Automóviles, camiones y vehículos

$ 11,000 VENDO FORD, CUATRO puertas, 1929. Sta. Elvira 5306. Quinta Normal. 8 Mayo.

3.—Neumáticos, accesorios y garages.

NEUMATICOS VENDO. — ARTURO Prat 22. 2 Oct.

TRICICLOS DE REPARTO, IMPORTAdos, con facilidades de pago.—La Universal, Bandera 624. 13 Myo

5.—Arriendos ofrecidos.

ARRIENDO PIEZA GRANDE PENsión, matrimonio.— Gran Avenida 2744. 10 Mayo

ARRENDAMOS PROPIEDADES.— CAja Propietarios, Santo Domingo 1249 15 Feb.—45

ADMINISTRAMOS ROPIEDADES. — Caja Propietarios, Santo Domingo 1249. 15 Feb.—45.

9.—Artículos de escritorio, librerías e imprenta.

PLUMAS FUENTES, ENCENDEDORES lápices, arreglo.— Galería Alessandri 30. 29 Myo.

12.—Compras y ventas. —Varias.

"LA CHINGA", BODEGA DE CUEros y pieles, compramos cueros de conejos y liebres, pagando mejores precios. Manuel Montt 2899 esquina. San Alfonso, fono 92546. Casilla 2721. Santiago. 15 Myo.

¡¡¡COMPRAMOS!!!. DENTADURAS, dientes sueltos usados.— Bandera 86. 31 Mayo

COMERCIANTES, ESCOBILLAS marca Tigre.— Teléfono 62287. 4 Junio

15.—Educación

¡¡¡TRIUNFE UD.!!! ESCUELAS POlitécnicas Profesionales "Díaz-Gascogne". Reconocidas Supremo Gobierno. Treinta años fundación. Mecánica Dental (lucrativo). Modas (perfecto, fácil, elegantísimo). Peinados artísticos. Sombreros Manicure. Bordados, Sastrería, etc. Internado. ¡Apresúrese! Unicamente: Santo Domingo 670. 31 Mayo

INSTITUTO COMERCIAL MIXTO "Alfredo Torrealba", Huérfanos 1734, prepara contadores generales, dactilógrafos, taquígrafos auxiliares, comercio y contabilidad, redacción mercantil, etc. Sistema propio, enseñanza. Solicite prospecto Matrícula abierta. 31 Mayo

ALUMNO CONSERVATORIO, NOVEno piano, hace clases.— Victoria 565. Teléfono 50627. 8 Mayo

CURSOS COMPLETOS COMERCIO: Enseñanza eficiente, profesores especializados. Cursos nocturnos para empleados. Preparación rápida taquígrafos, dactilógrafos. Curso Contabilidad, aritmética. Cursos inglés. Escritura máquina, quince días. Taquigrafía tres meses. — Instituto de Contabilidad. Santo Domingo 1030 (cerca Puente). 14 Myo.

A 10 MESES PLAZO! TERNOS Y ABRIGOS SOBREMEDIDA. Entrega inmediata La Sastrería DRINBERG San ANTONIO 470 y la Sastrería ARGENTINA San PABLO 1279 31 Myo

ACREDITADO INSTITUTO TECNICO, Santo Domingo 1307, esquina Teatinos. Cursos completos, Comercio, Dactilografía, Telegrafía, Corte, Confección, Sastrería, Peluquería. Solicite prospectos. 9 Myo.

LA ESCUELA CHILE DE TELEGRAFía Eléctrica. Establecimiento con 25 años de labor educacional ofrece a la juventud de ambos sexos los cursos de Telegrafía, radiotelegrafía, dactilografía, ortografía, redacción, correspondencia, aritmética comercial y contabilidad. Solicite prospectos. Bascuñán 260. 5 Myo.

17.—Ocupaciones buscadas.

JOVEN SUREÑO SE OFRECE COMO mecánico. Jorge M. San Martín General Saavedra N.o 1058. 6 Myo.

18.—Ocupaciones ofrecidas

ELECTRICISTA.— AYUDANTE ELECtricista competente en su ramo y buenas referencias, necesito. Sueldo $ 815 mensuales y alimentación. Presentarse Dirección Hospital del Salvador. 30 Myo.

NECESITO BUENA LAVANDERA. — Lavandería Lira 549. 7 Myo.

NECESITO BUENA APLANCHADORA doblés.— Lavandería Lira 549. 7 Myo.

BARNIZADORES COMPETENTES necesito.— Arturo Prat 1128. 8 Mayo

MUEBLISTAS COMPETENTES, NEcesito.— Chiloé 1189. 15 Mayo

GOTICOS COMPETENTES, NECESIto.— Chiloé 1189. 15 Mayo

Domésticos

$ 300, SE NECESITA COCINERA JOven con recomendaciones, que sepa algo de jardín. Tratar: Lord Cochrane 1821. 30 Myo

20.—Materiales de construcción

FIERRO ACANALADO GALVANIzado.— Morandé 817. 31 Mayo

SI USTED, CABALLERO O SEÑORITA, un buen relleno quiere gustar 'ENSUEÑO de MURIAS' (M. R.) ha de comprar. En venta en todas las confiterías de la República. Unica Fábrica especialista en verdaderos rellenos!! PEDIDOS POR MAYOR FONO 85608 7 Myo.

FARMACIA de TURNO permanente hasta la una de la madrugada Andrade DELICIAS 2902 Telef. 92340 2 Junio

FIERRO REDONDO. CONSTRUCción.— Sack. 31 Mayo

PINTURA PASTA, SACK. 31 Mayo

CEMENTO MELON.— SACK. 31 Mayo

FIERRO GALVANIZADO LISO PAra fierro: Sack. 31 Mayo

ZUNCHOS LISOS, AMPOLLADOS.— San Pablo 1179. 31 Mayo

S. SACK, BARRACA FIErro. San Pablo 1179.— Morandé 817. Precios bajos. 31 Mayo

PUERTAS, VENTANAS, MAMPARAS, galerías. Gran surtido para entregas inmediatas. ¡¡¡Consúltenos precios!!! San Diego 743. mayo 16

LIQUIDO TABLAS PISOS, CIELOS, cuartones, viguetas, suples, pilastras, junquillos; costaneras. ¡¡¡Consúltenos precios!!! San Diego 743. mayo 16

ROBLES, TABLAS PISO NUEVAS y usadas, pino Oregón; puertas, ventanas Standard. Precios ocasión. "Gran Feria Materiales".— General Bustamante 772. 25 Mayo

PAPELERIA CENTRAL, MATIAS COUsiño 119.— Llegó lindo y completo surtido de papeles importados, con 15 por ciento de descuento. Papeles nacionales, completo surtido en todos los precios. Despachamos contra reembolso. 19 Myo.

¡¡¡DEMOLICION!!! ZINC, ROBLES, tablas piso, cielo; artefactos, etc.— Carmen 33. 10 Mayo

MATERIALES PARA CORTINAS metálicas, cañerías, planchas negras y galvanizadas, zunchos, fierro en barras. Precios bajos.— Matucana 551. 30 Mayo

LIQUIDO 50 PUERTAS NUEVAS 0.80 por 2, y 2.20; mamparas, bastidores cañerías, carretillas, vigas T 3 1|2 x 6 metros, etc.— San Diego 1671 1o. Julio

22.—Motores, maquinarias y artículos eléctricos.

MAQUINARIAS DE OCASION.— Huérfanos 2448 22 Agt.

ARTICULOS ELECTRICOS PRECIOS bajos.— Marcel San Pablo 1143 18 Myo 1944

ACERO AL CARBON PARA HERRAmientas, marca Balfour y Bethlehem, acero para resortes y acero laminado pulido, ofrece a precios rebajados, Fundición Grajales, calle Grajales 2548. Santiago 6 Mayo

MAQUINAS, MATERIALES FORRAR botones, vendo.— San Martín 95. Teléfono 81915. 12 Myo.

TRANSMISIONES, EJES, DESCANSOS, consolas, machones, poleas de acero "American", correas, uniones, pasta para correas, ofrece Kupfer Hnos., A. C.— Libertad 53. 2 Jun

ACERO AL CARBON PARA HERRAmientas, marca Balfour y Bethlehem, acero para resortes y acero laminado pulido, ofrece a precios rebajados. Fundición Grajales, calle Grajales 2548. Santiago. 17 Myo.

23.—Máquinas de escribir y coser

COMPRO MAQUINAS COSER, MUEbles, catres, cocinas.— San Pablo 2602. Teléfono 68318. 21 Myo

COMPRO MAQUINAS COSER MUEbles. Boletos Caja Crédito.— Huérfanos 2615. Teléfono 90191. 11 Mayo

MAQUINA ELECTRICA, TOMAR puntos medias. Vendo.— Bascuñán 219. 6 Mayo

24.—Muebles, menajes y artículos sanitarios.

DORMITORIOS CUBIERTA ESPEJO juegos bombé desarmable.— Santa Rosa 563 6 Myo

OPTICA NOVEDADES EN ANTEOJOS Y LENTES AHUMADA 268 ROTTER

URGENTISIMO VENDO COMEDOR, piezas, 1.100; dormitorio terciado, 1 500; salita 500; hall 800.— Serrano 188. 6 Myo.

¡AQUI MAS BARATO!— LOZA, ENlozados, cristalería.— Casa Bauza, San Diego 1233. 13 Myo

MUEBLES, DORMITORIOS, COMEDOres, hall. Gran surtido de lámparas de lágrimas. Facilidades de pago. Mueblería La Capital, Moneda 952, entre Estado y Ahumada. 31 Myo.

¡¡OCASION!! VENDO AMOBLADOS dormitorio, comedor, hall, muebles sueltos.— Delicias 2456. 2 Jun.

NO PAGUE LUJO. DOS CUADRAS DEL centro compre muebles precio fábrica grandes facilidades.— Arturo Prat 189 13 Myo

VIAJE URGENTISIMO VENDO: PAR marquesas modernas, $ 200; catressommier, $ 200; bronce, $ 150, buffet moderno 400; aparador-trinche, 500; sillas, 320; dormitorio, 600, roperos peinadores, emperatriz-sommier, colchón, 80; baño, 180; bidet, 50, espejo 100; mesón, 80; living 500; confortable 300; cortinaje 60; radio, cochecuna 400; victrola mueble ortofónica, 500; máquina, cocina gas, 250; estante, 80; escritorio, 150; marquesa niño, 200; trinches, paragüero, $ 120; baúl-ropero, 200; guardarropa, 100; maleta, 80. San Martín 945. 8 Myo.

25.—Modas e interés para el hogar.

$ 140 METRO, CASIMIR NEGRO PAra ternos.— Molina 96. 19 Myo.

$ 125, PAÑO SOBRETODO DOBLE faz.— Molina 96. 19 Myo.

¡¡PARA BANQUETES!! Fiestas sociales y arriendo toda clase de servicios. Antigua "CASA ACEVEDO" San Pablo 1009. Teléfono 63037 6 Mayo

26.—Mudanzas y transportes.

FLETAMOS DENTRO Y FUERA Santiago. Camión moderno. Av. La Paz 550. Fono 63874. 15 Mayo

27 —Negocios e instalaciones compra y venta

VENDO PATENTE DE ALMACEN Y puesto varios. Instalación completa con 2 romanas. Salvador Gutiérrez 5601. C. Q. Normal. 10 Myo.

31.—Productos medicinales.

CONTRA TOSES, BRONQUITIS, pectoral "As". Base: Tiocol, Codeína. 31 Mayo

"GASTRISAN", RECOMENDADO para contrarrestar males estómago, como acidez, flatulencia, úlcera gástrica. Base: Anestisina, alcalinos. 31 Mayo

¿NECESITA MAS RENTA? Si su capital le produce una renta insuficiente inviértalo en préstamos hipotecarios por intermedio de mi oficina y obtendrá la mejor renta y el máximo de seguridad. Carlos Ossandón, AGUSTINAS 1030

GRAJEAS PERSICAS, INDICADAS desinfección vías urinarias como aporte tratamiento gonorrea. Base: Hexametilentetramina Cubeba. 31 Mayo

CEREBROL, ESTIMULANTE EFIcaz, reanima personas debilitadas exceso trabajo físico, mental. Base: Fósforo, fierro. 31 Mayo

PARA SU REUMATISMO, AMARGO Indiano. 7 Julio

CONTRA TOSES, BRONQUITIS, PECtoral "As". Base: Tiocol, Codeína.

TONIFIQUESE CON STHENOGEN GAlasso. 3 Julio

FARMACIA "LA NACION". SIMON Bolívar 298. Una farmacia tan buena como la mejor del centro, precios bajísimos. Teléfono 86075. 8 Junio.

32.—Propiedades compran.

REPARAMOS PROPIEDADES.— CAJA Propietarios, Santo Domingo 1249. 15 Feb.—45.

COMPRAMOS PROPIEDADES.— CAja Propietarios, Santo Domingo 1249. 15 Feb.—45

33.—Propiedades venden.

VENDEMOS PROPIEDADES.— CAja Propietarios, Santo Domingo 1240. 15 Feb.—45.

VENDEMOS FUNDOS. — CAJA PROpietarios, Santo Domingo 1249. 15 Feb.—45.

VENDEMOS FUNDOS. — CAJA PROpietarios, Santo Domingo 1249. 15 Feb.—45.

VENDEMOS PROPIEDADES. — CAJA Propietarios, Santo Domingo 1249. 15 Feb.—45.

120.000, PARCELA LADO ESTACION Linderos, plantaciones.— Ramón Ravest, Bandera 140 F., 2.o piso. 8 Myo

750.000, CHACRA NOS, 36 HECTAreas regadas, 15 alfalfadas. Deuda. — Ramón Ravest, Bandera 140 F., 2.o piso. 8 Myo

35.—Radios e instrumentos de música

RADIOS R. C. A. Y DISCOS VICtor.— Fco. Figueras y Cía., Santa Isabel 0301 A, entre Avenida Seminario y Condell. Fono 44420 Facilidades de pago. 31 Mayo

AUTOPIANO AMERICANO con 150 rollos, se vende en calle Antonio Varas 264, Barrio Estación. Diariamente de 9 a 12 y de 3 a 7. 8 Myo.

PARA SANITARIOS MERCERIA GRAN BRETAÑA Av MATTA 1072 al 108 FONO 51760

40.—Judiciales

TERCER JUZGADO, MAYO ... concedió posesión efectiva herencia intestada don Luis Alberto ... Troncoso a Ana Luisa y Carmen ... lar Castro Cortés, sin perjuicio derechos cónyuge sobreviviente doña ... Cortés. Inventario solemne practicado mi oficina, mayo 10, a las 16 horas. Secretario.

REMATE JUDICIAL. — POR ... 4.o Juzgado Mayor Cuantía, ... 19 de mayo, 3 horas, en Argomedo 715, camión patente Y. N. 524, ... Salas con Robledo.— Alfredo ... Martillero.

5.o JUZGADO CIVIL.— CONCEDE posesión efectiva herencia intestada de Angel Fantuzzi Praturlon a ... Ceferino, Luis, Mario y Hugo Fantuzzi Facca, sin perjuicio derechos del sobreviviente.— Secretario.

QUIEBRA DAVID BAREMBAUM. En solicitud Enrique Castro ... verificando, en lo principal, ... ordinariamente, crédito $ 53.... otrosí, custodia; 2.o abogado; ... 3.o acompañando minuta; y ... pidiendo, principal, provéase ... tud anterior y otrosí, solicitando ... tificaciones, proveyóse: "Santiago, abril 29 de 1944. A lo principal ... otrosí como se pide. Proveyendo escrito de fs. 196, a lo principal ... y 3.o otrosíes, téngase presente ... al 1.o como se pide.— O. ... — Puelma, Secretario.

IMPERMEABLES A PRECIOS NUNCA VISTOS. Ofrecemos un extraordinario surtido para señoras, caballeros y niños. Capas para colegiales. Impermeables y de castilla. FABRICA MODELO EUROPEO de JOSE MEDVINSKY BENAVENTE 3... Hoy a Bañose en Alameda esq. Simón Bolívar Acera de los F.F.C.C. Francés

GUIA PROFESIONAL

ABOGADO

LITTRE QUIROGA Abogado De 15 a 18 horas. Compañía 1289 Of. 4. Tel 87164 13 Mzo 1945

ROBERTO SANHUEZA G. Abogado. Nulidades matrimonio, particiones, divorcios. Siglo XX 237. Fono 82651. 11 Mayo

MEDICOS

WAUGH Cirugía Endocrinología Impotencia sexual Várices — Hemorroide Moneda 1541 — Teléfono 82149. 18 Myo

Dr. CASTAÑON Exclusivamente pulmón. Consultas: 6 a 7. Agustinas 1269. Edificio LA NACION 4.o piso.

DOCTOR THOMPSON SCHWARZENBERG Metabolismo, impotencia sexual, señoras, glándulas, obesidad. Arterioesclerosis, reumatismo, hígado, estómago intestino.— Merced 486 A. Fono 33788. 2 Jun.

STUTZIN Ex Director Hospital Berlín. Urinarias. Sexología. (Impotencia). Teléfono 61473. Ahumada 47. 31 Myo.

ABRAHAM WAISSBLUTH Especialidad: Corazón, Pulmón, Estómago, Hígado Rayos X Avenida República 68. 3—6. Fonos 94092 — 86402. 2 Jun.

ERNANI PARODI Piel — Sífilis — Venéreas. Arturo Prat 177. 17 Agosto.

Dr. GORGEWSKY Rayos X. Broncopulmonares. Estómago. Hígado. Diabetes. Almirante Barroso 57.— 2 a 5. 2 Jun.

RAIMUNDO RATINOFF Broncopulmonares Asma. Corazón. Rayos X. 10—6. — Agustinas 681. — 32521. 19 Myo.

GASTON RAMIREZ San Isidro 65. Piel. — Venéreas. 2 Jun.

DOCTOR DRINBERG Enfermedades niños Consultas: 3.30 a 5. Santo Domingo 2988. Fono 90188 28 Mayo

Dr. ANTONIO SARAH M. Medicina interna Rayos X. Teléfono 61516 — Loreto 111. 3 Jun.

DOCTORA BEHM Ahumada 47 4 Jun

FAIVOVICH Corazón, pulmón, estómago. Rayos X.— Agustinas 673. Teléfonos 63975—33517. 30 Mayo

OPTICOS

OPTICA OSCAR HAMMERSLEY Anteojos. Bandera 290. 2 Jun.

PROFESORES

ANIBAL CELEDON Profesor de Estado. Lira 541. Teléfono 74802. 25 Mayo

DENTISTAS

DR. HECTOR PACHECO P. Extracciones difíciles, puentes placas modernas De 5 a 7. edificio LA NACION Agustinas 1269 — Teléfonos: 82222 — 47506

MECANICOS DENTALES

COMPOSTURAS PLACAS San Francisco 120. 18 Agt.

PRACTICANTES

ESCOBAR Curaciones, inyecciones San Antonio 281 6 Mayo

MATRONAS

BLANCA FISHER Avenida España 60. Teléfono 92789. 2 Jun

MERCEDES DARRIGRANDI Estudios extranjero. Ultimos adelantos. Monjitas 335. — Teléfono 31844. 2 Jun.

MATERNIDAD PARTICULAR Avenida España 324 Teléfono 94094. 2 Jun

SEÑORA MORAL Embarazo toda época. Tratamientos casos urgentes. Monjitas 421. Dpto. 9. Fono 31894. 31 Mayo

BLANCA PINEDA Consulta gratis. Recibe pensionistas San Diego 267. 31 Mayo

MATERNIDAD PARTICULAR ELISA JOFRE C. Atención permanente. Gran competencia profesional. Precios convenientes.— Carmen 115. Fono 84754. 10 Mayo

SEÑORA MATUS Tratamientos especiales Agustinas 1758. Teléfono 81196. 12 Myo.

MATERNIDAD "LUISA KAPLAN" Servicio Médico Permanente ARTURO PRAT 139 TELEFONO 83128 28-may.

LA NACION

Santiago de Chile, sábado 6 de mayo de 1944.

INTERMEDIARIOS

En su nota al Ministro de Hacienda el presidente del Banco Central expone:

"El Banco Central ha analizado atentamente los factores del encarecimiento de la vida, y, como resultado, ha podido apreciar en toda su intensidad aquellos que se refieren al sistema de la distribución. Cree indispensable controlar en forma racional los elementos de la distribución para evitar las utilidades exageradas y el desproporcionado número de intermediarios. De esta manera se obtendrá una baja en los precios, encauzando, al mismo tiempo, muchas actividades hacia fines de producción".

Se precisa así una de las más graves anormalidades de nuestra vida económica.

Existe en el país un número tan excesivo de intermediarios como tal vez no lo hay en ningún otro. Y últimamente este fenómeno aparece agudizado porque gran parte de una inmigración, que adquirió el compromiso de dedicarse a labores productivas, ha preferido quedarse en las grandes ciudades aumentando el porcentaje de las personas dedicadas a la distribución y especulación con los artículos de consumo.

Carnicerías, fuentes de soda, despachos, verdulerías, pequeños almacenes con toda suerte de artículos para la venta, aparecen uniformemente extendidos en todos los barrios de la capital. No hay ningún control sobre la materia, y aún podría decirse que las autoridades favorecen esta plaga de intermediarios, puesto que las Municipalidades tienen interés en aumentar el número de sus patentes para negocios.

La Vega Central, el Mercado y el Matadero cuentan con centenares de comerciantes que van traspasando de mano en mano un mismo artículo para que deje en cada una cierta ganancia. Hace algunos años este Diario pudo comprobar, en una visita a la Vega Central, que un producto cualquiera encarecía en un porcentaje superior al 500 o|o en su transcurso por este recinto. Y desde entonces a la fecha no se ha adoptado ninguna medida que permita suponer variación sensible en tal estado de cosas.

Cada intermediario, con sólo pequeñas adquisiciones y ventas, debe pagar local, luz, empleados, servicios de gas y agua, patentes, impuestos, etc. Y está obligado, asimismo, a procurarse utilidades que le permitan sufragar los gastos suyos y el mantenimiento de su familia. Todos estos rubros se cargan en seguida a la cuenta de los consumidores.

Con tal sistema de distribución, imperante en todo el país, resulta imposible evitar el encarecimiento artificial de las mercaderías.

Los productores e industriales han hecho muy poco por acercarse al consumidor. Pudiendo y debiendo formar cooperativas de ventas, han preferido la comodidad de entregarse a la especulación de los intermediarios, que casi siempre les significa una rebaja de importancia en sus legítimas utilidades. A su turno, los consumidores no han organizado cooperativas de compras. Y también prefieren entregarse inermes en las garras del intermediario.

Debería concertarse una acción enérgica del Poder Central y de las Municipalidades para terminar. de una vez por todas, con este problema que desordena toda nuestra economía. Ello redundaría en provecho no sólo de la masa consumidora sino también de los productores e industriales. Y serviría, además, como lo anota el presidente del Banco Central, "para encauzar muchas actividades hacia fines de producción".

Habitaciones populares

Una Comisión de la Caja de la Habitación fué recibida por S. E. el Presidente de la República, a quien le fueron dados a conocer diversos problemas que afectan a dicho organismo e impiden que la obra realizada se desenvuelva con mayor amplitud. El estado económico y financiero de la Caja de la Habitación fué expuesto al Primer Mandatario en sus líneas fundamentales, con lo cual éste pudo formarse una visión total y completa de los recursos con que se cuenta para hacer frente a los gastos demandados por la construcción de viviendas populares.

Es evidente que el volumen de casas construídas bajo el patrocinio económico y técnico de la Caja está supeditado a los recursos de que dispone. Su labor social ha sido respaldada por varias leyes, que le han asignado nuevas entradas, con el objeto de que multiplique los indudables beneficios otorgados por ella. Por razones propias del complicado mecanismo regulador de estos asuntos, hasta ahora no ha sido posible proporcionarle las nuevas entradas, con lo cual, aunque su labor no se haya resentido, se ha retrasado el otorgamiento de las ventajas solicitadas por los particulares. Las buenas intenciones y la voluntad de trabajo de la Caja de la Habitación han quedado circunscritas dentro de los márgenes estrechos señalados por sus actuales disponibilidades económicas.

El Primer Mandatario conoce muy bien los obstáculos con que tropieza la labor de dotar a las clases no adineradas de vivienda, pues siendo presidente de la Caja de Crédito Hipotecario, por derecho propio le correspondió formar parte del Consejo de la Caja de la Habitación. Los propósitos gubernamentales de intensificar al máximo la construcción de viviendas populares no es decisión de un día, sino un anhelo largamente madurado por S. E., mientras fué Consejero, y resueltamente patrocinado al ocupar la Primera Magistratura. Nada tiene de extraño, entonces, que las explicaciones de la Comisión visitante hayan sido claramente comprendidas y tenido una acogida favorable, promisora de que el plan de construcciones, en la medida de lo posible, será puesto en relación con las necesidades reales del país.

Para este efecto, el Presidente de la República ha designado una Comisión compuesta por los vicepresidentes de las Cajas de Previsión y encargada de estudiar la forma cómo se invertirán los recursos de dichas instituciones Una de las normas a que se sujetará la construcción de casas consistirá en que las edificaciones de imponentes que ganen un sueldo inferior a dos y media veces la renta vital, deberán hacerse por intermedio de la Caja de la Habitación. Además, en esta conferencia, el Primer Mandatario prometió recursos especiales, que serán consultados en el plan de construcciones de obras públicas que desarrollará el Ministerio respectivo. Aproximadamente, el diez por ciento del monto total que exigirá será destinado a la construcción de viviendas populares, lo cual en cifras representa la alzada suma de seiscientos millones de pesos.

Toda la protección económica que el Gobierno otorgue a las edificaciones populares jamás será excesiva. Las clases obrera y media afrontan el terrible problema de la habitación, cada día más cara y en peores condiciones de salubridad. Proporcionar casas baratas e higiénicas a los ciudadanos modestos significa aliviar a éstos de un peso angustioso, a la vez que no dar ocasión a los especuladores para que den rienda suelta a la ambición desmesurada que los domina. Las declaraciones presidenciales tienen el carácter de una garantía respecto a que se realizará un vasto plan de construcción de habitaciones populares; plan tan anhelado como urgente de ser llevado a la práctica.

Derecho de propiedad y Comisariato

La resolución del Ministro de Justicia, que entrega al Comisariato, en casos calificados, la solución de los problemas que suscita la aplicación de las normas legales relativas al monto de los cánones de arrendamiento, y, sobre todo, la parte que establece que cuando el Comisariato entra a actuar en virtud de lo dispuesto en su estatuto orgánico, "los tribunales son incompetentes para pronunciarse acerca de la requisición", ha provocado en ciertos círculos una reacción violenta.

Como no podía menos de suceder, se ha invocado el derecho de propiedad consagrado por la Constitución, y se ha afirmado que tal derecho ha sido violado por las autoridades encargadas de velar por él. Sobre este punto, se ha abordado abundante y elocuentemente, llevando la cuestión a un terreno del cual, precisamente, pretendió alejarla el legislador.

Como hemos dicho hasta la saciedad, el problema de los arriendos se reduce actualmente a encontrar un procedimiento que impida los abusos escandalosos que, con violación del espíritu de las leyes y también de su letra, están cometiendo día a día numerosos propietarios. Sin duda, la ley económica no estableció en forma neta el procedimiento para llegar a este objetivo. Pero la voluntad del Congreso fué que la situación indicada terminara, y que ningún propietario pudiese percibir por la locación de su inmueble un canon superior al porcentaje que se indicaba en la ley.

Los propietarios que invocan hoy día los principios jurídicos para defender una causa injusta, buscaron y encontraron con rapidez, ayudados por abogados sin escrúpulos, los medios de burlar la voluntad de las Cámaras. Estos medios ya son conocidos y desconciertan a toda persona honrada y de buena fe. Pero están tan habilidosamente encontrados, se asilan tan bien en la letra del Código, que ningún juez podría precisarlos y condenar a quienes, gracias a ellos, se burlan abiertamente de la ley.

De ahí la necesidad de que, dando cumplimiento a la voluntad del legislador, se arbitren medios que permitan poner un tope a la especulación y al escándalo, limitar a una proporción justa los beneficios del propietario, y garantizar al locatario que cumple con sus obligaciones, el uso tranquilo del inmueble arrendado.

Ya hemos demostrado que esto no puede lograrse recurriendo a los tribunales de justicia, y la experiencia enseña que, salvo honrosas excepciones, el dueño de un inmueble no tiene interés en entenderse directamente y sobre un plano de justicia con su arrendatario. Sólo un camino queda, entonces: el de entregar la cuestión a un organismo administrativo, dotado de facultades suficientes para resolverla, considerando todo sus aspectos.

Naturalmente, para evitar abusos, es indispensable que se dicte con antelación un Reglamento detallado y preciso, que contemple el vasto campo que la ley abarca en sus enunciados y señale, al mismo tiempo, los límites más allá de los cuales no se puede ir.

Jubilación para empleados particulares

Ha sido entregado al Presidente de la República el anteproyecto de la ley que establece en forma nueva y definitiva la constitución y organización de la Caja de Previsión de Empleados Particulares, en el cual se destaca como el punto de más importancia aquel que se refiere a las pensiones de jubilación.

El numeroso gremio de empleados particulares ha venido luchando con tenacidad incansable por lograr los beneficios de una disposición social de que hasta ahora han carecido, y la cual está contemplada, de modo definitivo, en otras leyes que favorecen a los servidores de la Administración Pública desde hace largo tiempo. Este diario se ha hecho eco en múltiples ocasiones de esta justificada aspiración, y ha tratado siempre de apoyar un deseo que es, por muchos motivos, de estricta justicia social.

Si nos referimos hoy, con especialidad, a este solo punto de la reforma que se trata de llevar a la práctica, es porque consideramos que la jubilación de los empleados particulares es tanto o más necesaria que la de los servidores públicos. En realidad, la labor que realizan estos cooperadores de la actividad privada ha sido hasta hoy de las más ingratas y de las peor remuneradas, y tanto es así, que la ley se vió en la necesidad de fijar un sueldo vital para contrarrestar los efectos de la indiferencia con que muchos patrones contemplaban la situación desmedrada de sus servidores.

Pero no bastaba sólo esta concesión legal tardía, que en realidad no era sino el reconocimiento explícito del derecho a una retribución justa y proporcionada. El empleado particular, por lo exiguo de sus remuneraciones, no ha tenido ni podía tener capacidad para ahorrar ni para prepararse para afrontar con éxito la última etapa de su vida, que es siempre la más difícil de sobrellevar. Han sido miles los forjadores de la riqueza privada que han llegado a los últimos días de su existencia enfermos e incapaces, sin poseer los recursos necesarios para hacer frente a una vejez mendicante que a varios llevó hasta la desesperación. Los largos años de trabajo y de esfuerzo tesonero y honrado de nada servían a este numeroso y respetable gremio de trabajadores, porque la ley tan anhelada no estaba sino en la dura realidad de sus anhelos y de sus aspiraciones.

Por fortuna ha llegado el momento en que termine una situación que no sólo era antisocial sino inhumana. El proyecto que ha sido sometido al estudio del Primer Mandatario contempla en uno de sus Títulos, el VIII, la mejor manera de otorgar a estos servidores el beneficio de las pensiones de jubilación, tanto por invalidez como por antigüedad, al mismo tiempo que establece los beneficios del montepío y de la cuota mortuoria. Los empleados particulares alcanzarán con estas nuevas disposiciones todas aquellas prerrogativas que hasta hoy les eran ajenas y de las cuales disfrutaban otros gremios.

El estudio de este nuevo Estatuto ha sido hecho con meticulosidad y por funcionarios sobradamente preparados en la materia. Las disposiciones que contempla el proyecto, en lo que se refiere a la jubilación, han sido establecidas sin que ellas lesionen el interés particular y sin que sean una carga para la situación actuarial de la Caja. Es de suponer, entonces, que este proyecto de ley no habrá de encontrar tropiezos para llegar a ser realidad en el menor tiempo posible.

UN AÑO EN SU CARGO CUMPLIO DIRECTOR GENERAL DE CORREOS

EL SR. HECTOR ARANCIBIA LASO HA SIDO MUY FELICITADO

El día 3 de este mes cumplió un año de servicios en su cargo de Director General de Correos y Telégrafos el señor Héctor Arancibia Laso.

Con motivo de esta fecha el señor Arancibia Laso recibió atentas comunicaciones de saludo y felicitación de parte de los jefes de las administraciones principales y departamentales del servicio que traducen el afecto general de los funcionarios de correos y telégrafos del país.

En su nota de agradecimiento el señor Arancibia Laso dice al personal, entre otras cosas: "Espero que, como hasta ahora, he de seguir obteniendo la decidida y abnegada colaboración de todos, a fin de mantener la eficiencia de los servicios dentro de los escasos medios con que contamos, como, asimismo, poder obtener pronto del Supremo Gobierno lo indispensable para dar a Correos y Telégrafos la preponderancia que por su importancia misma merecen".

Con ocasión de este aniversario los Directores de Departamentos y Jefes de Sección de la Dirección General y los Jefes del Correo Central de Santiago ofrecieron un cocktail al Director General en el Club de Setiembre, simpática reunión en la cual se brindó por la persona del estimado Jefe superior de los Servicios Postales y Telegráficos del país.

También la Asociación Postal y Telegráfica de Chile quiso asociarse a estas demostraciones de afecto hacia el señor Arancibia Laso, y en la noche del jueves último le ofreció una comida a la que concurrió todo el Directorio de la entidad. En esta reunión ajena a protocolos, y sin discursos, se conversó en mesa redonda sobre interesantes tópicos relacionados con el servicio y de la mejor manera de obtener el mayor rendimiento del servicio dentro de los escasos medios de que se dispone, como ya lo dijera el Director General en su comunicación a que se ha hecho referencia.

EXISTE INQUIETUD POR LA SALUD DEL NUNCIO

El Jefe y el subjefe del Protocolo, señores Luis Renard Valenzuela y Luis Cubillos Achurra, respectivamente, visitaron en la tarde de ayer, en representación del Presidente de la República y del Ministro de Relaciones Exteriores, al Nuncio Apostólico, Excmo. Monseñor Maurilio Silvani, para imponerse del estado de su salud.

Hemos podido imponernos de que el representante papal se encuentra muy grave y que el estado de su salud causa inquietud en los círculos eclesiásticos y diplomáticos.

"LOS PAISES DE AMERICA LATINA EN LAS CONFERENCIAS INTERNACIONALES DEL TRABAJO"

Por un error que lamentamos, en el artículo del señor Moisés Poblete Troncoso sobre "Los países de América Latina en las Conferencias Internacionales del Trabajo", se omitió, en la enumeración de los honores que la O. I. T. ha otorgado a los representantes de los Gobiernos de esta parte del continente, la elección, por unanimidad, de don Fernando García Oldini, delegado gubernamental de Chile, como primer Vicepresidente de la XXIII Conferencia Internacional del Trabajo, celebrada en Ginebra en junio de 1937.

Hacemos este alcance porque se trata de un hecho que honra a nuestro país y modifica los datos estadísticos contenidos en el artículo del señor Poblete Troncoso.

LA LECHE

La vida sube, y las personas de escasos recursos se preguntan, con angustia, cuándo irá a terminar la ascensión. En parte, debido a los precios, y en parte, a falta de educación adecuada y a la adquisición de malos hábitos, el pueblo de Chile no sabe comer. Ninguno de los alimentos básicos tiene parte destacada en su "menu". El pescado no le interesa, la carne está fuera de su alcance, las verduras le son, en gran parte, desconocidas. Nada de raro tiene entonces que su constitución se haya ido debilitando y que los técnicos puedan hablar, sin exageración, de decadencia de la raza.

Entre los alimentos esenciales figura la leche. Pero por idénticas razones a las que afectan el consumo de los demás, éste tampoco ha podido llegar a figurar con familiaridad sobre la mesa de la gran masa de la población. Sobre el particular se ha escrito y disertado en abundancia. Técnicos especializados han demostrado que sin ella el hombre no puede mantener su salud y su vigor en forma normal, y el niño crece en condiciones que lo condenan a vivir en estado de inferioridad física durante todo el lapso de su existencia. Sin embargo, no ha sido posible resolver en forma adecuada la cuestión, y, por una u otra razón, la mayor parte de los chilenos no consume la cantidad indispensable de ese alimento fundamental.

Ultimamente, se han publicado en los diarios santiaguinos páginas enteras dedicadas a demostrar que esto no puede continuar si deseamos impedir que la raza llegue a un monstruoso estado de degeneración. Entre los datos dados a conocer en tal oportunidad, figuran cifras comparativas del consumo de leche en Estados Unidos y Chile. De ellos se desprende que mientras allá cada habitante dispone para su alimentación de una cantidad de 363 litros por año, aquí apenas conseguimos llegar a los 50 litros por cabeza.

Ya esto es desconcertante. Pero hay algo más. A pesar de la cuota anotada, un porcentaje que fluctúa entre el 35 y el 50 por ciento de la juventud norteamericana no reúne las condiciones físicas que exige el reclutamiento, y, por consiguiente, no puede cumplir con sus deberes militares.

Esto sucede en un país en donde cada habitante está en situación de recibir un litro de leche diario. Cabe pensar, entonces, lo que acontecerá en Chile donde, a juzgar por las cifras que hemos reproducido, un litro debe alcanzar para siete personas.

Según los entendidos, dicha proporción se debe a que no hay suficiente producción, y esto, a su vez, deriva de la falta de una adecuada remuneración. El remedio, entonces, es sencillo y claro: aumentar los precios.

Tal es, al menos, el punto de vista de quienes han dado a la publicidad los datos y cifras a que nos hemos estado refiriendo, quienes subrayan la autorizada opinión del Director de la Nelson Clinic, de Beverly Hills, en California, el que, refiriéndose a este punto, dice: "el precio de venta de los productos lecheros debe ser suficiente para asegurar un provecho razonable a la industria lechera, a fin de detener las tremendas pérdidas de vacas".

La cuestión, planteada de esa manera, no parece admitir discusión. Pero para el observador de nuestra realidad, surge una seria duda. Si actualmente en Chile no se bebe leche debido más que a nada al hecho de que su precio resulta excesivo frente al reducido poder de adquisición de que dispone el pueblo, resulta evidente que un aumento de precios traería como consecuencia inevitable una disminución aún mayor del consumo.

Y el problema quedaría aún más lejos de una solución.

DE JOAQUIN EDWARDS BELLO

PALANQUETAS SANDOW

Entre las cosas viejas que encontré en el desván me llamó la atención una caja de palanquetas Sandow.

Brillantes y con resortes por dentro, servían para apretar fuerte y para desarrollar fuerzas de estranguladores.

Existió un sistema Sandow; además de las palanquetas, las tiendas inglesas de Valparaíso y de otras partes vendían unas combinaciones de cuerdas elásticas para colocar en las puertas de los gimnasios o en los cuartos de baños; estas cuerdas elásticas estaban indicadas para desarrollar el tronco, los brazos y las piernas. Las tiendas nombradas solían colocar retratos de Sandow, el inventor del sistema; se trataba de un atleta rubio, de pelo crespo y de bigote algo a lo Kaiser. Este atleta gozó de popularidad en Inglaterra y en las colonias británicas. Las cajas de las palanquetas tenían escrito en inglés: **Patented through the world. New Sandow's Dumb - Bells. Made in Great Britain. Standard health appliance Co. London, England.**

El sistema Sandow no era higiénico como la gimnasia sueca, ni útil como el **jiu jitsu** japonés. Se trataba de un método para embellecer el cuerpo de manera plástica y no por la agilidad. Las palanquetas, lo mismo que las cuerdas elásticas, endurecían y desarrollaban los músculos sin permitirles la gracia o la felina agilidad que se obtiene en los juegos al aire libre.

Un boxeador musculoso, endurecido en el sistema Sandow, podía servir de modelo para el escultor, pero no para campeón, y así ocurrió con el atleta Jacquier, famoso en Santiago allá por 1908. Este atleta, de estilo Sandow, fué vencido en el ring por Heriberto Rojas, primera piedra en el optimismo deportivo del boxeo nacional.

Poco después del estallido de la primera guerra europea, en 1914, se habló bastante de la avasalladora influencia que Alemania había conseguido en diversos países, en el comercio, en las artes, en la industria y en la sociedad. Se dijo que, sin necesidad de gastar el acero de Berta Krupp, Alemania hubiera dominado al mundo en 1930, empleando solamente su sistema de penetración pacífica.

Sólo entonces se supo en Londres que Sandow era alemán; se dijo, asimismo, que el **ham and eggs** matinal provenía de Alemania. El chocolate Cadburys, los puros habanos, los cigarrillos, los hoteles y los mejores restorantes eran alemanes; lo mismo se dijo de los empleados de fuertes casas bancarias en la City. Al decir de los londinenses, los restórantes más difundidos y populares, los Appenrodt y los Lyon's, dependían, en parte, del comercio alemán de víveres.

Imaginativos ingleses sostuvieron la teoría de que debían agradecer a la camarilla militar prusiana por el hecho de haberles dado la ocasión de vencer a los irresistibles penetradores pacíficos del Imperio de Berlín.

La vieja caja de palanquetas con resortes niquelados trae recuerdos de eso y de mucho más.

En realidad, no parecen instrumentos para insinuar en el goce de la vida al aire libre, sino para asustar y para formar ogros.

J. E. B.

EL SUELDO VITAL PARA LOS EMPLEADOS SERIA DE $ 1.500 MENSUALES

Se nos ha informado que la Comisión especial de la Dirección General de Estadística, que estudia el actual costo de la vida, entregará el miércoles próximo al Ministro de Economía y Comercio, don Fernando Moller, las bases de los cálculos realizados, que se calculan en $ 1.500 mensuales.

Este estudio evidencia la necesidad de que el sueldo vital para los empleados se fije en dicha cantidad de dinero, mínima para resolver sus más esenciales problemas económicos en la actualidad.

La misma Comisión hará otra encuesta para determinar el mínimo del costo de la vida para los obreros. La base para los cálculos respectivos será determinada por el Ministerio del Trabajo.

SE REFORMARA REGLAMENTO DE ESC. DE LEYES

EL DECANO DE LA FACULTAD DESIGNO UNA COMISION ESPECIAL

El Decano de la Facultad de Leyes de la Universidad de Chile, señor Juan A. Iribarren, ha dictado el siguiente decreto:

"Visto el acuerdo tomado por la H. Facultad de Ciencias Jurídicas y Sociales, en sesión de 23 de marzo ppdo.,

DECRETO:

Desígnase una comisión compuesta por los profesores señores Raimundo del Río, Guillermo Correa, Enrique Marshall, Ernesto Barros Jarpa, Gabriel Amunátegui y Aníbal Bascuñán Valdés, para que estudien las reformas que sea necesario introducir al reglamento de las Escuelas de Derecho e informen a la H. Facultad en el menor tiempo posible".

ESCUELA PRIMARIA Y DEFENSA DE LA SALUD DEL PUEBLO

SERA EL TEMA DEL SEMINARIO DE LOS PROFESORES DE ESCUELAS EXPERIMENTALES

El lunes próximo se llevará a efecto en la Escuela Experimental de Niños, Catedral 3250, un interesante seminario en el cual los profesores de las Escuelas Experimentales, bajo la dirección del Jefe de la Sección Pedagógica, don Daniel Navea, estudiarán el siguiente tema: **"La Escuela Primaria y la Defensa de la Salud del Pueblo".**

Iniciará el Seminario el senador de la República, doctor don Eduardo Cruz Coke, quien ha aceptado cooperar, haciendo un planteamiento de síntesis sobre **"Los Problemas Nacionales de la Salud".**

El Jefe del Departamento de Educación Sanitaria del Ministerio de Salubridad, doctor Rigoberto Ríos Silva, hará una exposición ilustrativa al personal de las escuelas experimentales sobre la forma y algunos resultados del ensayo sobre educación sanitaria, que realiza en el II Sector Escolar de Santiago.

La señorita Graciela Mandujano, representante en nuestro país de la Comisión de Asuntos Americanos, intervendrá en este Seminario, dando a conocer lo que ese organismo hace en el Continente y especialmente en nuestro país en favor de una educación sanitaria entre los escolares.

El Seminario comprenderá también breves exposiciones a cargo de las Escuelas Experimentales establecimientos que por intermedio de sus profesores o directores presentarán los ensayos y el trabajo que en este terreno están realizando.

LISTO EL PETROLERO DE LA ARMADA PARA VIAJAR HASTA TALARA

Ayer celebraron una detenida entrevista los Ministros de Economía y Comercio y Defensa Nacional, con el objeto de conversar sobre las gestiones que se realizaban para que un petrolero de la Armada viajara hasta Talara para traer petróleo a Chile y aliviar la labor que debe desarrollar el petrolero "Aníbal", que transporta bencina desde dicho puerto hasta Antofagasta.

En esta oportunidad el Ministro, general don Oscar Escudero Otárola, comunicó a su colega señor Moller que dicho barco ya se encuentra listo para realizar esos viajes y que se han dado instrucciones para que se ponga a las órdenes del Ministerio de Economía y Comercio.

Se estima que en la próxima semana el petrolero de la Armada iniciará su primer viaje hasta Talara para iniciar el acarreo de petróleo hasta Chile.

Tito y las Naciones Unidas

Una misión oficial del Comité de Liberación yugoeslavo —la entidad de patriotas y guerrilleros cuya cabeza visible y popular es el mariscal Tito— acaba de llegar a Londres. Parece ser que otra se encuentra ya en Moscú. Y el Comité hace gestiones para enviar una tercera a Washington. Nueva etapa se abre con todo esto para la situación política yugoeslava, etapa que viene a caracterizarse por la actividad bilateral de los del Comité en las capitales de las grandes potencias democráticas y viceversa. Hasta ahora había representantes aliados en Yugoeslavia únicamente, y a los meros efectos de procurar la ayuda militar a quienes se batían contra el enemigo común, contra el Reich

Las declaraciones de los representantes de Tito arribados a Londres no han podido ser más categóricas, por lo que se refiere a su postura hacia el rey Pedro y su Gobierno. Evitarán todo contacto con el último, que ha venido considerando su ministro de la guerra a Mijailovich. Tito no hace diferencia alguna entre Mijailovich y Pavelic, el colaborcionista croata. Considera que ambos son enemigos suyos y, sin más, aliados de Hitler. He aquí, a no dudar, una postura categórica, tajante. Pero con respecto al rey Pedro y a la subsistencia de la monarquía en la Yugoeslavia futura, la misión de Tito se ha mostrado más cauta y flexible, postergando el problema para la terminación de la lucha, cuando el pueblo yugoeslavo pueda decidir por sí mismo y con toda suerte de garantías sobre su forma de gobierno.

No cabe dudar de que Tito procede inteligentemente al adoptar para su propio país el mismo criterio que las Naciones Unidas vienen definiendo de modo genérico en los casos que se les ha planteado a ellas, por ejemplo, en Italia. Por otra parte, la presencia de misiones de Tito en Londres y Moscú, y la muy posible en Washington, prueban que el planteamiento del caso yugoeslavo en los términos indicados ha parecido correcto a las grandes democracias.

A nosotros, desde nuestro punto de vista personal, y viendo la cuestión del futuro europeo globalmente, nos parece que el caso de Yugoeslavia favorece mucho el prestigio de los signatarios de Teherán. Sin él, vendría a resultar que el respeto al "statu quo" a la situación de hecho, favorecería tan sólo —al menos, aparentemente— a situaciones reaccionarias y desprestigiadas por su pretérita cooperación con el totalitarismo. El caso de Yugoeslavia clarifica la atmósfera y perfila un fin de la contienda en que la voluntad de los pueblos europeos va a ser tenida en cuenta, en el sentido que sea.

B.

La Unión Panamericana y la próxima conferencia económica

WASHINGTON:— El Consejo Directivo de la Unión Panamericana ha terminado de dar los pasos preliminares de una conferencia interamericana de economía, la cual se reunirá en Washington el próximo septiembre

El Consejo Directivo que funciona como comité regulador de la conferencia y que está compuesto por los embajadores de las veinte repúblicas latinoamericanas y por el Secretario de Estado de los Estados Unidos, trazó las líneas generales de los cinco proyectos principales, que después se enviaron a las capitales respectivas para su estudio.

Estos proyectos han de devolverse a la Unión Panamericana antes del 15 de julio, y entonces el Consejo Directivo formulará la agenda oficial y decidirá la fecha exacta de la conferencia, cuya celebración fué una de las resoluciones aprobadas en la Conferencia de Ministros americanos de Relaciones Exteriores.

El Comité Consultivo de Finanzas y Economía del Consejo Directivo propuso estos cinco puntos capitales: producción, mercados y colocación de artículos excedentes; finanzas y créditos; transportes y comunicaciones; controles económicos de emergencia, y política comercial en la postguerra.

A causa de lo importante de los tópicos, la Unión Panamericana recomendó a cada Gobierno que nombrase a sus ciudadanos más destacados en el campo de la economía para ser sus representantes en la conferencia general, y que enviase tres delegados por lo menos a la misma.

Además, invitó a participar en calidad de observadores, y sin carácter oficial, a las agencias interamericanas que estén interesadas en los problemas económicos del Hemisferio Occidental.

Estando todavía en sesión para tratar de la materia de que hablamos, los miembros del Consejo Directivo aprovecharon la ocasión para honrar la memoria de don Manuel Freyre y Santander, embajador del Perú y decano del cuerpo diplomático en Washington, que falleció recientemente.

Don Julián R. Cáceres, embajador de Honduras y vicepresidente del Consejo Directivo, haciendo un elogio de la larga y distinguida carrera diplomática de don Manuel, dijo:

"El distinguido representante de un país amigo, en unos tiempos de angustia para el mundo, nos deja para ir a reunirse a las filas invisibles de aquellos que velan por los destinos de toda la América.

"En los anales de la Unión Panamericana quedarán siempre vestigios de su inteligente cooperación en la solución de diferentes problemas de carácter interamericano, que fueron encomendados a su estudio y experiencia, mientras el mundo social y oficial de Washington no olvidará nunca su caballerosa figura y su aire distinguido".

Don Adrián Escobar, que acababa de llegar a Washington como embajador de la Argentina, asistió a la reunión del Consejo Directivo por primera vez. Como embajador entraba a ser automáticamente miembro del consejo, y como tal, recibió la bienvenida de sus colegas, a los que dijo que la Argentina desea la unión de las Américas y una mutua colaboración.

EMBAJADOR PARAGUAYO SE AUSENTARA ALGUNOS DIAS DE NUESTRO PAIS

El Embajador del Paraguay, Excmo. señor José Dahlquist, hizo en la tarde de ayer una visita de cortesía al Subsecretario de Relaciones Exteriores, don Claudio Allaga, a quien presentó sus saludos, con motivo de su designación para ese cargo.

Al mismo tiempo, el diplomático paraguayo anunció al señor Allaga que se ausentará por algunos días de Chile, pues irá a Asunción para traer a su familia a Santiago.

Diplomados en EE. UU. dos médicos militares chilenos

CARLISLE (Pennsylvania) 5.— (U. P.).— La escuela de servicio médico de campaña, del ejército norteamericano, anunció que concedió diplomas al coronel doctor Flavio Meza Olva, del departamento médico del ejército chileno, y al doctor Vicuña Herboso, mayor del ejército chileno y profesor de medicina de la Universidad de Chile.

Los oficiales chilenos han pasado varios meses visitando los puestos médicos del ejército y los hospitales civiles. Recibieron los diplomas ayer, con ocasión del grado a la 51.a clase de oficiales en la escuela de medicina más antigua del ejército.

Ofensiva submarina lanzará la flota aliada en Oriente

LONDRES, 5. — (U. P.). —El corresponsal naval del "Evening Standard", Gordon Holman, informa que los submarinos británicos están ahora juntándose en aguas del Lejano Oriente para asestar un golpe aplastante a las vulnerables comunicaciones marítimas del Japón.

Expresa que más submarinos están reajustándose en un puerto británico para un viaje de 7,000 millas, a fin de unirse a la creciente flota submarina del almirante Somerville. Agrega: "Anótase que los comandantes de submarinos que hasta hace pocos meses eran el terror de la navegación del Eje en el Mediterráneo ya se han incorporado a la flota; ellos han dado cuenta ya de buques de guerras y mercantes japoneses; ellos constituyen la punta de lanza del ataque de la armada en el Océano Indico".

Expresó Holman que una importante característica del reajuste de los submarinos para el Lejano Oriente fué la introducción de una planta acondicionadora de aire, agregando: "Tengo entendido que los expertos están produciendo un alimento especial para los hombres que están de servicio en submarinos en climas cálidos".

Fuertes temblores en provincia La Rioja, Argentina

LA RIOJA (Argentina), 5 (U. P.) Las localidades de la zona precordillerana de esta provincia fueron sacudidas por fuertes temblores.

Se produjo cierta alarma, pero no hubo víctimas ni daños.

DE GRAN IMPORTANCIA MILITAR SON LOS ATAQUES AEREOS DESDE BASES EN PENINSULA ITALIANA

DE ALLAN OSBORNE, ESP. PARA "LA NACION"

LONDRES, 5. — (Especial). — Las informaciones recibidas en los últimos días desde el Mediterráneo han indicado claramente que, a pesar de que se mantiene el pertinaz estatismo en los frentes italianos, la ofensiva de los aliados contra la fortaleza alemana desde el sur no ha dejado un momento de reforzarse e intensificarse. Sería peligroso, para los efectos de tener una apreciación justa del curso que sigue la guerra en la Europa, desestimar la acción aérea de los aliados desde las bases italianas.

En las últimas semanas, las fuerzas aéreas aliadas han consumado una victoria de primera importancia al consumar el estrangulamiento de las comunicaciones alemanas desde el norte y centro de Italia. En los momentos en que las mayores energías de los nazis se aplican al transporte de tropas y suministros hacia las líneas del frente, Roma y las zonas de batalla han estado prácticamente aisladas del norte de Italia durante el último mes, como consecuencia del sistemático bombardeo a las líneas de comunicación ferroviarias y camineras de la península. La fuerza aérea estratégica aliada del Mediterráneo arrojó durante el mes de abril un tonelaje record de bombas (treinta mil toneladas), principalmente sobre las instalaciones más vitales para el servicio de comunicaciones. Las líneas férreas han sido cortadas en numerosos puntos mediante ataques constantes a los puentes y estaciones ferroviarias. Los ataques contra los caminos han sido igualmente constantes y prácticamente no ha pasado ningún convoy alemán de camiones hacia Roma sin que haya sido atacado por lo menos una vez por la fuerza aérea aliada.

En las dos últimas semanas, los bombardeos estratégicos han sido lanzados contra un nuevo tipo de blancos: los puertos de la costa occidental. Las dificultades para el servicio por tierra ha obligado a los alemanes a afrontar los riesgos de las comunicaciones marítimas. El control de Córcega por los aliados, sin embargo, les ha hecho imposible el empleo de buques de gran tamaño.

Paralelamente con esta ofensiva contra Italia misma, la fuerza aérea aliada en Italia ha mantenido su ofensiva contra las comunicaciones del enemigo en los Balcanes. Esta ofensiva ha entrado ahora en una nueva fase de intensidad. En los últimos ataques contra Bucarest y Budapest han participado por primera vez los poderosos bombarderos británicos Halifax. Los ataques nocturnos anteriores habían sido realizados por bombarderos británicos más livianos y los ataques diurnos por los bombarderos pesados norteamericanos. El Halifax, como los alemanes tienen motivo para saberlo, es uno de los pocos bombarderos aliados capaces de llevar bombas de cuatro toneadas. En realidad, su capacidad de carga de bombas es superada solamente por los Lancasters y Stirlings.

En los momentos en que se avecina la reanudación de la ofensiva rusa en Rumania, la entrada en acción de los Halifax sobre los Balcanes no es precisamente alentadora para los alemanes.

ALLAN OSBORNE. —

POLITICA EXTERNA DEL IMPERIO CONTINUO ESTUDIANDO AYER LA REUNION DE PRIMEROS MINISTROS

FORTALECIMIENTO DE LA UNIDAD DEL IMPERIO

LONDRES, 5.— (U. P.). (Por Richard McMillan).— Los Primeros Ministros del Imperio continuaron hoy el estudio de la política exterior del Imperio, que se inició ayer, pasando el Ministro de Relaciones Exteriores, Anthony Eden, amplia revista de la actual situación internacional, a la vez que delineó los planes políticos y económicos que serán puestos en ejecución a medida que se vaya realizando la liberación de Europa.

A la reunión de hoy volvió a asistir Mr. Eden.

Las consultas sobre política externa se están desarrollando según un horario que se ajusta al esperado desarrollo de los acontecimientos en los próximos meses.

Los temas en discusión son los siguientes: 1.o condiciones que se impondrán a Alemania en el armisticio, las que prácticamente estaban terminadas antes de iniciarse la conferencia y que ahora fueron sometidas a los primeros ministros de los dominios para su comentario y aprobación; 2.o, cuestiones de la ocupación de Alemania y 3.o, administración del Reich durante un largo período después de la guerra.

Se tiene entendido que la conferencia ya pasó revista a los arreglos hechos para la administración de los territorios ocupados a medida que sean liberados uno tras otro. Los premiers también están discutiendo el vasto problema de alimentar las poblaciones de los países liberados.

LONDRES, 5.— (U. P.) (Por Robert S. Musel).— La conferencia de las naciones que integran la Comunidad Británica ha producido un estrechamiento a lo largo del Imperio Británico, así como la reafirmación del derecho de cada uno de sus componentes a decidir sus propios destinos y su política exterior como mejor le parezca.

Esto se hizo evidente en una declaración a los periodistas del primer ministro de Nueva Zelandia Mr. Peter Fraser, quien dijo que las discusiones de la conferencia, suscitadas por diferencias de opiniones, prueban que las naciones del Imperio "son tan libres como cualesquiera otras naciones de la tierra".

Añadió que la política imperial colectiva ha sido y será ajena a toda ambición territorial, que no desea ser antagónica a otras naciones, y que está adscrita a los principios que informan la Carta del Atlántico.

Reiterando lo manifestado sobre la política exterior de las naciones, Mr. Fraser dijo: "La fuerza de los lazos que unen a la Comunidad Británica reside en que nos sentimos libres para tomar nuestras propias decisiones y cumplirlas hasta el punto que podamos".

Añadió que las discusiones sobre política exterior han demostrado la gran unanimidad de pareceres, basados los participantes en los más altos principios "frecuentemente enunciados por Mr. Churchill. No hemos venido a discutir en vano; estamos en acción para derrotar a los agresores del mundo".

Ensayos anti-aéreos en la capital turca

LONDRES, 5.— (U. P.) Coincidiendo con la iniciación de ejercicios de precaución antiaérea y práctica de obscurecimiento total en el área de Estambul, el alcalde de Estambul dijo a la prensa: "La conflagración se puede extender a nuestro país", según un anuncio de la radio de Angora.

Esta declaración viene a raíz de la declaración formulada ayer por el Ministro de Relaciones Exteriores, Menemenjoglu, que el peligro está siempre presente, y que no debía sorprender que fuese necesario recurrir a las armas

Dijo el alcalde: "La guerra sigue y no está más distante de nuestras fronteras. Por una u otra razón, la conflagración puede extenderse a nuestro país. Estamos obligados a estar atentos".

SE ADELANTARA FECHA DEL PROXIMO CONGRESO DEL PARTIDO SOCIALISTA

Ayer se reunió el Comité Ejecutivo Central del Partido Socialista con el objeto de considerar la idea de anticipar la fecha de celebración del próximo Congreso General, que según acuerdo anterior, debía celebrarse en agosto próximo.

Tuvimos conocimiento de que esa idea encontró aprobación en términos generales.

DESMENTIDO

El Comité Central ha desmentido la versión aparecida en algunos diarios, sobre supuesta expulsión de algunos parlamentarios.

RADICALES OFRECERAN UN ALMUERZO AL SR. CLAUDIO ALIAGA COBO

El próximo sábado 13, a las 13 horas, se efectuará la manifestación que los radicales de Santiago ofrecerán en los comedores del Club, Huérfanos N.o 1310, en honor de don Claudio Aliaga Cobo, por su nombramiento como Subsecretario del Ministerio de Relaciones Exteriores.

El comité organizador compuesto por los parlamentarios señores Humberto Alvarez, Eleodoro Guzmán, Gustavo Jirón, Héctor Muñoz Ayling y Pedro Jara del Villar y los señores Pablo Cabezón Díaz, presidente del Club Radical, y Emilio Rodríguez Mendoza, Embajador de Chile en Venezuela, invita a los miembros del Partido Radical a adherirse a esta manifestación, solicitando su tarjeta en el casino del indicado club.

PARTIDO RADICAL

ASAMBLEA DE SAN MIGUEL.— Hoy a las 21.30 horas, en el local de esta asamblea, calle Central 1141, será proclamada la nueva directiva. También se deliberará sobre diversos problemas y asuntos de interés comunal.

Hoy a las 21 horas, se reunirá el comité organizador del homenaje que se efectuará el próximo sábado, a los correligionarios señores Carlos Valdovinos, Pedro A. Alarcón, Fernando Hille y Domingo Grez.

ASAMBLEA CUARTA COMUNA. — En la última sesión fué aprobado un voto de adhesión al Consejo Ejecutivo Radical.

ASAMBLEA DE BARRANCAS — La nueva directiva de esta entidad quedó integrada en la siguiente forma: presidente, Miguel Velásquez; primer vicepresidente, Eduardo Cañas; segundo vicepresidente, Luis Araya; secretario de actas, Héctor Arancibia Guerra; secretario de prensa, Juan Aguilera; tribunal de disciplina: Previsto Baeza, Ramón Olivos, Alfonso Cubillos, Julio Tobar y Esteban Cambiaso; junta electoral: Miguel Ros, Ricardo Conte y Previsto Baeza.

Cítase a reunión para el próximo domingo a las 11 horas.

ASAMBLEA DE LA CISTERNA. — Cítase a sesión, hoy a las 18 horas, en el local de costumbre.

ASAMBLEA DE RENCA. — Cítase a reunión general para mañana, a las 11 horas, en Maquis 86.

GRUPO GUIA DR. JERONIMO MENDEZ. — En Huérfanos 1310, altos, celebrará sesión el domingo 7 del actual a las 11 horas en punto.

En la primera hora disertará el presidente del Grupo Odontológico Radical y delegado jefe de los dentistas en el Grupo Guía doctor Carlos Ruiz Z., sobre "Conceptos modernos de la odontología", y el señor Leal sobre "Rayos X".

Asistirá el doctor Humberto Arenas, recientemente designado jefe del Departamento Dental Escolar a cuyo nombramiento cooperó el Grupo Guía.

Se proyectarán películas sobre dentística y sobre Rayos X.

En la segunda hora se tratarán especialmente problemas de los médicos, de los dentistas y de los farmacéuticos, a quienes encarecemos la asistencia.

Se invita a los miembros del Grupo, sus familias y amigos.

PARTIDO DEMOCRATICO

..CENTRO ZENON TORREALBA. — Hoy inicia, de 14 a 21 horas, el Centro Democrático Zenón Torrealba su elección interna para designar precandiato a diputado, y tres miembros del directorio en su local de Puente 682. Actuará la siguiente comisión receptora: señores Luis Muñoz Vallejos, José Basualto y Humberto Pino y señora Armelinda Almohacid.

La votación finalizará mañana domingo, de 9.30 a 17 horas, a cargo de la siguiente comisión, señores Luis González B., Luis Bascuñán y Víctor Gutiérrez Lavín y señora Graciela Sánchez.

Por acuerdo de la asamblea general tienen derecho a sufragar todos los asociados del centro y filiales, pagando sólo una cuota mínima, como también todas las personas de la brigada femenina y de la brigada de la juventud del Centro Torrealba.

LOS PRESIDENTES DEL SENADO Y DE LA CAMARA CELEBRARON ANOCHE UNA LARGA ENTREVISTA CON EL EXCMO. SEÑOR RIOS

AMBOS FUERON DESIGNADOS POR LOS PARLAMENTARIOS DE SU PARTIDO PARA QUE REALICEN GESTIONES DE CONCILIACION ENTRE EL JEFE DEL ESTADO Y EL CONSEJO EJECUTIVO RADICAL.— EL LUNES SE REUNIRAN CON LOS MIEMBROS DE ESTE ORGANISMO.—HAY AMBIENTE FAVORABLE PARA UNA SOLUCION DE ARMONIA

Señor Florencio Durán

A mediodía de ayer tuvo lugar en la presidencia del Senado la reunión de los senadores radicales, que habían sido convocados para tomar conocimiento oficial de la iniciativa de sus correligionarios diputados, en orden a realizar algunas gestiones para restablecer las relaciones del Presidente de la República con la directiva del Partido Radical.

Estuvieron presentes los senadores señores Florencio Durán, Gustavo Jirón, Isauro Torres Darío Barrueto, Leonardo Guzmán, Humberto Alvarez, Alberto Moller, Eleodoro Enrique Guzmán, Rudecindo Ortega, Luis Ambrosio Concha y Alfonso Bórquez. No asistieron los señores Aníbal Cruzat y Ulises Correa, que se encuentran ausentes.

Especialmente invitado asistió el presidente del Partido, señor Alfredo Rosende, y estuvieron también presentes los diputados señores Héctor Muñoz Ayling y Manuel Cabezón, miembros del Comité Parlamentario Radical de la Cámara.

AMBIENTE FAVORABLE

Según fuimos informados, en esta reunión se advirtió el deseo de todos los presentes de hallar una fórmula que impida el ahondamiento de las dificultades actuales, y para este efecto, se acordó delegar la representación de los senadores radicales, en el presidente del Senado.

Se acordó también insinuar a los diputados que den igual representación al presidente de la Cámara, señor Pedro Castelblanco, a fin de que ambos presidentes puedan realizar las gestiones que estimen procedentes.

REUNION DE LOS DIPUTADOS

A las 17 horas se reunieron los diputados radicales y aprobaron la cuenta que de su cometido dió el presidente en ejercicio del Comité, señor Héctor Muñoz Ayling.

En seguida, entraron a considerar la sugerencia de los senadores, de delegar su representación en el presidente de la Cámara para que, conjuntamente con el del Senado, realicen las gestiones encaminadas a restablecer la armonía. Esta sugerencia fué acogida, y el señor Castelblanco quedó autorizado para que cumpla esa misión oficiosa.

ENTREVISTA CON S. E.

Los señores Durán y Castelblanco solicitaron audiencia del Presidente de la República, la que les fué concedida inmediatamente.

El Jefe del Estado los recibió apenas terminado al Consejo de Ministros, y estuvo conversando con sus visitantes por cerca de una hora.

Según tuvimos conocimiento, la conversación se desarrolló en un ambiente de extremada cordialidad y comprensión, y dejó la impresión de que es posible reanudar las relaciones ahora interrumpidas.

Señor Pedro Castelblanco

Al término de la entrevista, conversamos con los señores Durán y Castelblanco, quienes nos dijeron que el lunes próximo, a las 12 horas, tendrán una reunión con el Consejo Ejecutivo de su Partido en el Senado.

DECLARACION OFICIAL

Acerca de la entrevista de los presidentes del Senado y de la Cámara con S. E., el Secretario General de Gobierno, señor Osvaldo Fuenzalida, hizo la siguiente declaración:

"S. E. recibió a los presidentes del Senado y de la Cámara de Diputados, representantes de los parlamentarios radicales, con la mayor cordialidad, y , en esos términos, se desarrolló la larga conferencia que con ellos celebró; lo que no es de extrañar, ya que S. E. siempre sostuvo que las dificultades radicales, debieran ser oídos los parlamentarios del Partido".

LLEGO A SANTIAGO EL EMBAJADOR EN BRASIL, SR. GABRIEL GONZALEZ VIDELA

AYER CELEBRO UNA PROLONGADA ENTREVISTA CON EL CANCILLER.— HOY SERA RECIBIDO POR S. E.—HA DADO A SU RENUNCIA EL CARACTER DE INDECLINABLE.—SE EXCUSO DE HACER DECLARACIONES

En la mañana de ayer llegó desde Mendoza, en un avión de la Panagra, el Embajador de Chile en Brasil, señor Gabriel González Videla. En el aeropuerto de Los Cerrillos fué recibido por algunos amigos personales y un representante de la Cancillería.

Desde Los Cerrillos se dirigió a la casa de su padre político, señor Juan Markman, para saludarlo, y desde allí a la del señor Armando Venegas, en calle Triana, comuna de Providencia, donde se hospedará mientras permanezca en esta capital.

UN ALMUERZO

Un grupo de sus amigos lo invitó a almorzar en el Club de Carabineros, donde estuvieron presentes, además del señor González, los señores Alfredo Rosende, Isidoro Muñoz, Fernando Cisternas, Gustavo Olivares, Jerónimo Méndez, Humberto Alvarez, Eleodoro E. Guzmán, Jorge Salamanca y Pedro Enrique Alfonso.

CON EL CANCILLER

En la tarde, el señor González Videla se entrevistó con el Ministro de Relaciones Exteriores, señor Joaquín Fernández, a quien proporcionó diversas informaciones sobre la misión diplomática que ha cumplido en el Brasil. Se conversó también sobre la renuncia de su cargo que el señor González envió por cable desde Río de Janeiro, antes de emprender su viaje a esta capital.

La entrevista duró 75 minutos. En seguida, el señor González conversó con el Subsecretario de Relaciones Exteriores, señor Claudio Aliaga.

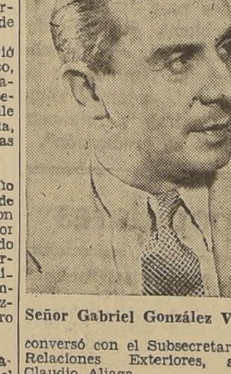

Señor Gabriel González Videla

HOY SERA RECIBIDO POR S. E.

Ayer mismo el señor González Videla solicitó audiencia del Presidente de la República; pero, a causa de que hubo Consejo de Gabinete, no pudo ser recibido.

Es posible que el Excmo. señor Ríos lo reciba a las 10 de la mañana de hoy.

NO HACE DECLARACIONES

Cerca de las 21 horas visitamos al Embajador en Brasil en su residencia de calle Triana para saludarlo y obtener de él algunas declaraciones.

Cortesmente, se negó a formular ninguna declaración, especialmente, de carácter político, manifestándonos que debía cumplir primeramente su deber de visitar al Presidente de la República e informarlo personalmente del objeto de su viaje al país.

No obstante, reiteró su propósito decidido de no reasumir sus funciones diplomáticas, por cuya razón ha dado a su renuncia el carácter de indeclinable.

D. ALEJANDRO RIOS V. SERA FESTEJADO HOY CON UN ALMUERZO

Hoy, a mdiodía, se efectuará en los comedores del Estadio Nacional, un almuerzo que ofrecerá un grupo de radicales al ex presidente de la Asamblea Radical de Santiago, señor Alejandro Ríos Valdivia.

Hasta el momento el número de adhesiones sube de 400 personas, anotándose entre ellas los senadores señores Gustavo Jirón e Isauro Torres; los miembros del Consejo Ejecutivo Radical señores Luis A. Cuevas e Isidoro Muñoz Alegría; los dirigentes señores Héctor Arancibia Laso, ... cial Mora, Humberto Aguirre ... lan y numerosas personas pertenecientes a los círculos políticos, culturales y educacionales.

Los organizadores invitaron al señor Gabriel González Videla, quien prometió concurrir.

BLANCO 1161 VALPARAISO TELEFONO 4427

CONSEJO EJECUTIVO RADICAL INFORMARA MAÑANA SOBRE LAS ULTIMAS NOVEDADES POLITICAS

GRAN CONCENTRACION SE REALIZARA, A LAS 9.30 HORAS EN EL TEATRO RIVOLI

Los radicales porteños, después de la suspensión que sufrió la reunión del domingo pasado, han acordado llevar a efecto mañana domingo en el Teatro Rivoli, a las 8.30 horas, una amplia reunión en que oirán la disertación que harán los miembros del Consejo Ejecutivo Nacional del Partido para ilustrar directamente a los correligionarios porteños sobre el momento político por que se atraviesa.

Existe enorme interés entre los radicales porteños y los miembros de la Alianza Democrática por asistir a esta reunión.

LA SOCIEDAD MEDICA DE VALPARAISO CELEBRA HOY SU 30.o ANIVERSARIO

EL PRINCIPAL NUMERO DEL PROGRAMA DE FESTEJOS CONSISTIRA EN UNA COMIDA EN EL HOTEL ASTUR

La Sociedad Médica de Valparaíso celebra hoy el 30.o aniversario de su fundación. Fué organizada en 1924 por un grupo de entusiastas y estudiosos profesionales que quisieron cristalizar en ella los ideales de compañerismo y desarrollar una tarea de progreso y engrandecimiento de la profesión.

Reunido este grupo de profesionales y después de dar a conocer los objetivos que se tenían presentes para la fundación de la Sociedad, se procedió a elegir el primer directorio, que quedó constituído como sigue: presidente doctor Federico Engelbach; vicepresidente, doctor Germán Vogel; secretario, doctor César Zilleruelo; tesorero, doctor Víctor Grossi; directores doctores Florentino Caro, Ernesto Iturrieta y Gastón Lachaise.

Durante el transcurso de su existencia ha desarrollado una encomiástica e interesante labor científica, estudiando en sus reuniones los más interesantes temas. También han sido tratados los problemas sanitarios relacionados con el agua potable, desratización de la ciudad, etc.

Ha llegado en el día de hoy, después de trabajar con todo empeño y ahinco por los ideales para que fuera fundada, a ser una institución firmemente arraigada a las principales actividades intelectuales y científicas de este puerto.

Como número principal de los festejos se llevará a efecto hoy una comida en el Astur Hotel, durante la cual se hará entrega de diplomas conmemorativos a los miembros del Primer Directorio, que aún viven, quienes serán designados socios honorarios de la Sociedad Médica.

Recibirán esta distinción los doctores señores Florentino Caro, Federico Engelbach, Víctor Grossi, Gastón Lachaise, César Zillaruelo, Jean H. Thierry, actual presidente honorario, Ernesto Iturriaga, César Morelli y Juan de Dios Moraga.

El actual directorio que rige los destinos de la Sociedad está formado así:

Doctor Hugo Vicuña, presidente; doctor Ernesto Figueroa Body, vicepresidente; doctor Manuel Rivera, secretario; doctor Raúl Palma, tesorero y directores los doctores Humberto Reccione, Alfonso Escribano y Roberto Gajardo.

CONFERENCIA EN EL CIRCULO DE LA PRENSA

En los salones del Círculo de la Prensa de este puerto, a las 18 horas de hoy, disertará sobre "Síntesis crítica del pensamiento filosófico desde el Taoísmo hasta Hegel" el periodista don Jorge Gaete.

Han sido invitadas las autoridades, miembros de la prensa y escritores.

CHIQUITO

RESTAURANT FRANCAIS

Hoy . . . Congrio Mr. Wallace.
Domingo Canard aux olives.
Lunes Pollo Bizerte.

Plaza Argentina Estación Central | Fonos: 93126 y 92176

NOTICIAS BREVES

—Hoy debe llegar a este puerto el famoso penalista español don Luis Jiménez de Asúa, de paso para Buenos Aires. En su breve estada en nuestra ciudad dictará varias conferencias.

—A beneficio de la obra social de la Escuela Pública N.o 38 se efectuará hoy y mañana en la Liga de Sociedades Obreras una fiesta organizada por "El buen amigo", de dicha escuela don Abraham Morales Ibáñez.

—La Sociedad Tipográfica de Valparaíso cumple hoy sus 89 años de existencia y con tal motivo está desarrollando un interesante programa de festejos.

—En los cerros Esperanza y Larraín se llevará a efecto en la mañana de hoy la colocación de tijerales en las Poblaciones "San Pedro" y "Carlos Condell". Hoy llegarán para asistir a estos actos, en el expreso de la mañana funcionarios de la Caja de la Habitación Popular, procedentes de la capital.

—En el Aula Magna de la Universidad Santa María dictó ayer su Segunda conferencia el señor Augusto Iglesias la que versó sobre "El Monarquismo de Rivadavia".

—Reasumió su puesto, después de haber permanecido en cama dos días por enfermedad el señor Intendente de la Provincia don Gastón Hamel.

INTERESANTE REUNION OFRECE EL SPORTING CLUB PARA MAÑANA

Las reuniones que está ofreciendo el Valparaíso Sporting Club todos los domingos, está llevando a sus apósentadurías un numeroso público entusiasta de la hípica.

Mañana promete su programa un desarrollo de gran interés y de brillantes expectativas para los aficionados y estudiosos de la "línea". La principal prueba, base del programa, es la 5.a carrera, en la cual toman parte los "cracks" Galliote, 58; Mundial, 57; Cachada, 54; Ever Ready, 54; Chimpay, 52; Bofetada, 51; Monte Plata, 50; All Right, 47, y Oro Purito, 46.

VAPOR "VIÑA DEL MAR" ZARPO AYER AL NORTE

El vapor "Viña del Mar" de los registros de los Servicios Marítimos de los Ferrocarriles del Estado zarpó ayer a las 18 horas para el norte, llevando pasajeros y carga surtida.

Este vapor conduce más o menos a 400 jóvenes que van a prestar su servicio militar en las guarniciones de Antofagasta e Iquique. Van a cargo de las respectivas comisiones de oficiales de reclutamiento que vinieron con dicho objeto.

EL "RIO DE LA PLATA" ES ESPERADO EL LUNES

Para el lunes próximo está anunciada la llegada del vapor argentino "Río de la Plata", procedente de San Francisco de California. Trae a su bordo numerosos pasajeros, abundante carga surtida y correspondencia.

En este barco viene entre los pasajeros el primer Embajador de la República Dominicana en Chile señor Elías Brache, (hijo), quien reemplazará al Ministro don Tulio Cestero, que ha sido trasladado con igual cargo a Colombia.

MOVIMIENTO DE VAPORES

PROXIMAS LLEGADAS:

CACHAPOAL, de los Estados Unidos.
NAGUILAN, de Corral.
ALONDRA, de Punta Arenas.
VICTOR ARANDA LEON, de Coronel.
RIO DE LA PLATA, de San Francisco.
ALBERTO HAVERBECK, de Corral.
ALEJANDRO, de Talcahuano.
PILAR, de Antofagasta.
JUNIN, de Arica.
MAPOCHO, de Lota.
ELQUI, de Estados Unidos.

PROXIMAS SALIDAS:

VIÑA DEL MAR, para Arica e intermedios.
AYSEN para Guayaquil.
ALBERTO HAVERBECK para Antofagasta.
NAGUILAN, para Arica e intermedios.
APOLO, para Arica e intermedios.
JUNIN, para Arica e intermedios.
MAPOCHO, para Iquique e intermedios.
ALLIPEN para Iquique e intermedios.
ALONDRA, para Concepción.
PILAR, para Antofagasta.
ALEJANDRO para Coquimbo.

ESPECTACULOS DE HOY

VALPARAISO.— Matinée, vermouth y noche: El castillo del odio.
COLON.— Matinée, vermouth y noche: Morenita Clara.
REAL.— Matinée, vermouth y noche: Ultimo Amanecer.
VICTORIA.— Matinée, vermouth y noche: Casi un caballero.
IMPERIO.— Matinée, vermouth y noche: Locos rematados.
VELARDE.— Matinée vermouth y noche: La luna y seis peniques.
RIVOLI.— Matinée, vermouth y noche: Ultimos días de Pompeya.
CONDELL .— (Continuado): Del corazón a corazón y Fuga en la noche.
MUNICIPAL (Viña). Matinée, vermouth y noche: Retorno del Vampiro.
RIALTO (Viña). Matinée, vermouth y noche: Hoy comienza mi vida.
REX (Viña). Matinée vermouth y noche: Fingida Cenicienta.
OLIMPO (Viña). Matinée, vermouth y noche: Dama afortunada.

DEFUNCION

Ha fallecido mi querido hermano, señor CARLOS BANCHERO FONTANA

Sus restos serán conducidos al Cementerio General, después de una misa que se oficiará a las 9.30 horas de hoy Sábado, en la Parroquia de San Crescente (Av. Salvador esq. Santa Isabel).

Antonio Banchero Fontana

DEFUNCION

Ha dejado de existir nuestro querido e inolvidable tío CARLOS BANCHERO FONTANA

Sus funerales se efectuarán hoy sábado, en el mausoleo italiano, después de una misa que se le oficiará a las 9.30 A. M., en la Parroquia San Crescente. Salvador esq. Santa Isabel

IN MEMORIAM

Mañana domingo 7, primer aniversario del fallecimiento de nuestra querida e inolvidable mamacita, señora HERMINIA ELGUETA de OCHSENIUS

Se oficiará una misa por el descanso de su alma, en la Iglesia de San Agustín, a las 10 horas.

Sus hijos

AVISOS ECONOMICOS

NOTIFICACION.— EN AUTOS SEguidos ante Tercer Juzgado Civil de Mayor Cuantía de Santiago, por José Serradilla Badillo, comerciante, Almirante Barroso 853, en que pide en lo principal, declárese nulo matrimonio celebrado el 25 agosto 1914 primera Circunscripción con María Augusta Bianchi Valdovinos, sin profesión, cuyo domicilio actual ignora, por haberse celebrado ante Oficial Registro Civil incompetente, pues ambos contrayentes no tenían el domicilio exigido por la ley. En el primer otrosí, previas las diligencias que indica, se practique la notificación de la demanda por avisos extractados. En el segundo, abogado patrocinante. Tercero, poder. Cuarto: ordénese demandada señale domicilio dentro radio urbano del Tribunal, dentro del plazo para contestar la demanda, bajo apercibimiento notificársele por estado diario, todas las resoluciones se dicten, incluso sentencia definitiva. Juzgado proveyó. Santiago, mayo 25 de 1943. A lo principal, traslado; al primer otrosí practíquense las diligencias indicadas; al segundo y tercero, téngase presente. Al cuarto, como se pide. Papel seis pesos. N.o 68717. G. Muñoz A. Muñoz, Secretario. Por resolución 12 junio último, ordenóse notificar a demandada por medio tres avisos LA NACION, y "La Hora", y el correspondiente del "Diario Oficial".— G. Muñoz. A. Muñoz, secretario.— En consecuencia, notifico a María Augusta Bianchi Valdovinos, la presente demanda extractada.— El secretario. 8 Mayo

CON FECHA 4 MAYO 1944. PRIMER Juzgado Civil de Mayor Cuantía, concedió posesión efectiva de la herencia testada de don Carlos Neftalí Carvallo Aguirre a hijos legítimos: Carlos, Luis, Rafael, Pedro y María de la Luz Carvallo Stagg, y a doña María Antonieta Stagg de Carvallo heredera de la cuarta de libre disposición sin perjuicio de sus derechos como cónyuge sobreviviente. El Secretario. 8 Mayo

5.o JUZGADO CIVIL, CONCEDIOSE posesión efectiva herencia intestada de Ulises Uteau Santander y Dorila Verdugo Brisso a María, Héctor, Dorila, Marta, Guillermina, Ulises y Amelia Uteau Verdugo. Tramítase según artículos 40 a 44 Ley 5,427. — Secretario. 6 Mayo

PRIMER JUZGADO CIVIL, CONCEdió posesión efectiva herencia intestada de José Heriberto Rojas Díaz a hijos legítimos José, Berta, Justi Jorge Washington, Graciela y Oscar Renato Rojas Inostroza, sin perjuicio derechos cónyuge sobreviviente Justina Inostroza Benavides. Tramítase conforme artículos 40 y siguientes Ley 5,427.— Secretario. 6 Mayo

NOTIFICACION.— QUINTO JUZGAdo Civil Mayor Cuantía, en Quiebra Benjamín Errázuriz O., ordenó notificar por avisos solicitud fallido y resolución ordena sobreseer definitivamente quiebra conforme art. 134 Ley de Quiebras, y notificar por avisos extractados fijando nuevo diario LA NACION.— El Secretario. 8 Mayo

SEGUNDO JUZGADO CIVIL SANtiago, concedió posesión efectiva herencia intestada de Hilario Sandoval Lineros a Laura Ester Sandoval Morales, sin perjuicio derechos cónyuge Jesús Morales González.— Practicaré inventario solemne en Secretaría Juzgado el 11 presente, 15 horas.— Letelier, Secretario. 8 Mayo

REMATE. EL 26 MAYO 1944, 15 HOras, rematarase ante Segundo Juzgado Civil, Santiago, propiedad de calle Roma números 101 al 193, Población Monterrey, sitio 144. Manzana G. Comuna de Conchalí de este departamento. Mínimum: $ 8.600 Boleta $ 2.000. Demás bases antecedentes, juicio: "Cruz con Villagrán".— Letelier, secretario. 9 Mayo

REMATE.— 5.o JUZGADO CIVIL. — El 31 del presente, 15 horas, se rematará propiedad ubicada comuna de Coihueco de Chillán, hijuela Hacienda San Juanito, por el mínimo de $ 35.000 Boleta 10%. Bases y antecedentes, juicio "Pimentel v. de S., Elena con Prats T. Carlos".— Secretario. 6 Myo

POSESION EFECTIVA. SEGUNDO Juzgado Civil, Santiago, concedió posesión efectiva herencia testada de: Andrea Miranda viuda de Bartelle, a David Manuel González Miranda. Letelier, secretario. 8 Mayo

SEGUNDO JUZGADO CONCEDIO posesión efectiva herencias intestadas de Felipe Muñoz y Clodomira Muñoz Catalán a Marta y Enrique Guenzalida Muñoz, sin perjuicio derechos de cónyuge Audoricio Fuenzalida — Secretario. 8 Myo.

QUINTO JUZGADO CIVIL. — CONcedióse posesión efectiva herencia intestada de Juan Zenteno Orellana a Corina y Abraham Zenteno Orellana; y a Orfilia, Altamira, Ana, Eduardo Fresia y Héctor Durán Zenteno. Tramítase según artículos 40 a 44, Ley 5427. — Secretario. 8 Myo.

5.o JUZGADO CIVIL. — CONCEDIÓse posesión efectiva herencia testamentaria de Rafael Peró Zeballos a Enrique y Emma Peró Freudenburg y a Leonor, Elena, Adriana y Josefina Peró Cuevas y a Sara Cuevas de Peró, sin perjuicio derechos cónyuge sobreviviente. Inventario solemne practicaré en mi oficina el 11 del presente, a las 16 horas. — Secretario. 9 Myo.

PRIMER JUZGADO CIVIL MAYOR Cuantía, concedió a don Carlos Martínez Cáceres, posesión efectiva herencia testada quedada fallecimiento de doña Rosa Guasch de Prat. Inventario solemne practicaré el 10 del presente, 10 horas, en mi oficina, Bandera 342. Tramítase conforme Art. 40 y siguientes, Ley 5427. — Secretario. 8 Myo.

POSESION EFECTIVA.— PRIMER Juzgado Civil, concedió posesión efectiva herencia intestada de ... Aedo Merino a Carmela Or... viuda de Aedo y Luis Aedo ... ño. Tramítase conformidad Art. Ley 5,427.— El Secretario. 6 Myo

REMATE JUDICIAL.—EL 17 DEL presente, a las 15 horas, ante el ... Juzgado Civil Mayor Cuantía, se llevará a efecto el remate de la propiedad ubicada en Linares, comuna mismo nombre, Rol N.o 3560. Mínimum: $ 49.333.33. Boleta del 10% mínimo. Demás bases y antecedentes en Secretaría del Juzgado.— Compañía Seguro La Industrial con Carrasco Héctor y otro. Ejecutivo. Secretario.

BOMBAS

12.a CIA. DE BOMBEROS "... Excelsior".— Cito a la Compañía a ejercicio para el domingo 7 del corriente, a las 9 horas, en ... Normal (entrada de Avenida ...les). Uniforme de trabajo.— El ... dante.

CUERPO DE BOMBEROS DE ...ñoa. Segunda Compañía. — De orden del señor Director, cito a sesión ... Compañía para el lunes 8, a ... horas, en el Cuartel. Tabla: ... sión de voluntarios e informe de ... sión revisora de libros. Asistencia obligatoria. —El secretario.

COMPAÑIA DE BOMBEROS DE ... Miguel — De orden del señor ...tán, cito a la Compañía a ... para el domingo 7 de mayo, a las ... horas. Uniforme de trabajo con talón blanco. Punto de reunión: Cuartel. Asistencia obligatoria. El ayudante.

TERCERA CIA. DE BOMBEROS ... Ñuñoa.— De orden del Director, cito a la Compañía a reunión el ... 8 del presente, a las 22 horas ... to de reunión, el de costumbre ... civil.— El secretario.

TEATRO BAQUEDANO

MAÑANA DOMINGO A LAS 11 HORAS: UNA ALEGRIA PARA TODOS LOS PEQUEÑOS: PRESENTACION DE LA GRAN COMPAÑIA DE TEATRO PARA NIÑOS:

de JOSE MANUEL PAREJO
CON EL FANTASTICO CUENTO INFANTIL.

LA LEYENDA de WONDERLAND

EN LA QUE ACTUARA EL INVENCIBLE "PINOCHO" y un GRAN ELENCO ENCABEZADO POR: RODOLFO ONETTO, AGUSTIN ORREQUIA, ROLANDO CAICEDO, DI-MARIAS, DIONI HERNANDEZ, ANTONIO PERCICH, GABRIELA GRANDON, ERNESTINA PAREDES.

ESTE ESPECTACULO, QUE TODOS LOS NIÑOS ESPERAN, ES AUSPICIADO POR EL CIRCUITO "CIRPROCO", DE CABALLERO Y CIA.

"CIRPROCO"
SOCIEDAD CABALLERO y Cía. Ltda.
RIQUELME 270 — CASILLA 3804 — FONO 85726

Banquete en honor de don Manuel Foster Recabarren.-

Numerosas personas se han adherido al almuerzo con que sus amigos festejarán a don Manuel Foster Recabarren el próximo lunes, a las 13 horas en el Club de la Unión.

Los amigos del señor Fóster que organizan esta manifestación nos han pedido prevenir a todas las personas que deseen adherirse que la invitación repartida no pudo enviarse sino a unas contadas personas y se hace extensiva a todas aquellas que deseen participar en este homenaje.

Las adhesiones se reciben en el Club hasta mañana domingo a mediodía.

Publicamos a continuación una lista de nuevos adherentes:

Emilio Bello Codesido, Hernán Prieto Vial, Galvarino Gallardo Nieto, Federico Whijtman, Francisco Garcés Gana, Luis Alberto Cariola, Alfredo Barros Errázuriz, Alejandro Silva de la Fuente, Luis Adán Molina, Alejandro Lira, Luis Schmidt Q., William J. Turner, Juan de Dios Correa J., Osvaldo de Castro, Ramón Briones Luco, Juan Tonkin Th., Mauricio Mena L., Vicente Izquierdo Phillips, Guillermo Subercaseaux Pérez, Augusto Ovalle Castillo, Tomás Ramírez Frías, Humberto Valenzuela S., Alfredo Estevez G., José María Cifuentes, Ricardo Cruzat U., José Alberto Sánchez Cruz, Alberto García de la Huerta Ossa, Augusto Lecaros Barros, Emilio Errázuriz U., Manuel Cuadros Cerda, Ricardo E., Searle, Maximiliano Roldán, Genaro Letelier Silva, Gonzalo Debesa R., Eduardo Garretón R., Mario Tagle Valdés, Pedro Pablo Larraín G-M., Julio Bascuñán P., Edgardo Von Schroeders P., Agustín Zegers Baeza, Enrique Pérez Riesco, Froilán Valenzuela, Alberto Risopatrón, Wenceslao Vial O., Saul M. Arriola, Luis Pereira Iñiguez, Luis Valdés Dávila, Olegario Infante Vial, José Miguel Irarrázaval Larraín, Augusto Cerda A., Aureliano Quijada Burr, Luis A. Benavides R.

En honor del Ministro en Canadá.-

El presidente de la Cámara de Diputados, don Pedro Castelblanco A. y la señora de Castelblanco, ofrecieron en su residencia, un almuerzo en honor del Ministro de Chile en Canadá, Dr. Eduardo Grove, y al cual asistieron las siguientes personas: el presidente del Senado don Florencio Durán; el Ministro de Relaciones Exteriores don Joaquín Fernández; el Ministro de Canadá en Chile Mr. Warwick Chipman; el senador don Marmaduke Grove; los diputados don Amilcar Chiorrini y don Julio Barrenechea, y el Secretario de la Presidencia de la Cámara don Guillermo Lagos C.

MATRIMONIOS.—

Circulan las siguientes invitaciones:

Pedro Opaso Letelier y señora Sara Cousiño de Opaso participan a Ud. el matrimonio de su hijo Enrique con la señorita Esther Valdivieso Bordalí, y le invitan a la ceremonia religiosa que se efectuará en la Iglesia Parroquial de Viña del Mar el sábado 20 del presente, a las 12 horas.

Stgo., mayo de 1944.

—Enrique Opaso Cousiño, participa a Ud. su matrimonio con la señorita Esther Valdivieso Bordalí, y le invita a la ceremonia religiosa que se efectuará en la Iglesia Parroquial de Viña del Mar el sábado 20 del presente, a las 12 horas.

Stgo., mayo de 1944.

—Guillermo Riesco Castro y Elsa Cortés de Riesco participan a Ud. el matrimonio de su sobrina Raquel Alvarez Riesco con el señor Estanislao Salas Vergara y le invitan a la ceremonia religiosa que se efectuará en la Iglesia de los RR. PP. Franceses el jueves 16 de mayo, a las 16.30 horas.

Stgo., mayo de 1944.

—Manuel Merino Esquivel y Berta Zuloaga de Merino participan a Ud. el matrimonio de su hija Berta con el Teniente de Aviación señor Luis León Villarreal, que se efectuará privadamente hoy, a las 16.30 horas, en la Parroquia de San Ramón.

Santiago, mayo de 1944.

—Hoy a las 17 horas será bendecido, privadamente en la Parroquia San Ramón, el matrimonio del Teniente de Aviación, señor Luis León Villarreal con la señorita Berta Merino Zuloaga.

Serán padrinos don Manuel Merino Esquivel y señora Berta Zuloaga de Merino, don Arturo León Villarreal y señora Emilia Villarreal vda. de León.

Testigos en la ceremonia civil y religiosa por parte de la novia, los señores Antonio Zuloaga, Villalón, general Guillermo Barrios, Ramón Merino Esquivel, Mario Merino Zuloaga, Manuel Merino Zuloaga, Tomás Thayer Ojeda, Arturo Merino Esquivel, Luis Merino Esquivel y Jorge Zuloaga Villalón. Por parte del novio, los señores Ernesto Miranda Díaz, Germán Díaz Visconti, Arturo Benson Alvarez, Rodolfo Guesalaga Merino, Juan Estay Ipinza, José León Villarreal, Javier Undurraga Vergara y Eduardo León Villarreal.

Matrimonio.-

Señorita MARIA ELENA ANRIQUE MUJICA, cuyo matrimonio con el señor Héctor Vidaurre-Leal Madariaga, se efectuará hoy a las 16.30 horas en la Parroquia de Ñuñoa.— Pondrá la bendición Monseñor Oscar Larson

SOCIEDAD TEOSOFICA DE CHILE —

Hoy, a las 19 horas, en Galería Alessandri N.o 19-A, 2.o piso. La entrada es libre.

El programa elaborado tiene por base una interesante conferencia que dictará uno de los miembros más caracterizados de la Teosofía.

BELLAS ARTES.—

PABLO NERUDA Y SOC. "AMIGOS DEL ARTE"

El miércoles 10 del presente mes se presenta el poeta Pablo Neruda en su primera charla poética que dictará bajo los auspicios de Sociedad "Amigos del Arte" en el Salón Auditorium de Sociedad Nacional de Minería, Moneda 973, 3.er piso. El sumario de esta charla que ha despertado gran entusiasmo e interés en el ambiente santiaguino, es: "Viaje por las costas del mundo". La charla se efectuará impostergablemente en esta fecha y a las 6 y media de la tarde. Inscripciones para asistir en la Secretaría de la Biblioteca Nacional, señor Ernesto Galliano y en el local del Salón Auditorium, de 11 a 12.

EL LUNES INAUGURACION DE LA EXPOSICION DE ARTURO LORENZO

En la Sala de Exposiciones del Banco de Chile se inaugurará el próximo lunes 8 de mayo, a las 18.30 horas, la tercera exhibición verificada en Chile de obras del destacado valor de la joven escuela de pintura española Arturo Lorenzo. La exposición la forman treinta y cinco cuadros, paisajes de Chile y España. La entrada a esta exposición es pública y gratuita.

IN MEMORIAM.—

Mañana domingo, a las 9 horas, en la capilla del Cementerio General, se oficiará una misa por el descanso del alma del señor Francisco Valdés Rodríguez, con motivo de cumplirse el primer aniversario de su fallecimiento.

MATRIMONIO POSTERGADO.—

Se ha postergado para el 28 de este mes el matrimonio del señor Guillermo Troncoso Lavín con la Srta. Anita Pérez Cotapos Errázuriz.

EN EL CIRCULO ESPAÑOL.—

El domingo 14 del actual, a las 19 horas, tendrá lugar en los salones del Círculo Español la Matinée Bailable que ha organizado el Directorio de la Institución, fiesta que se está preparando con todo entusiasmo, y promete resultar un acontecimiento social.

LA SRA. MARIA CRISTINA M. de HAVLICZECK.—

Repentinamente ha dejado de existir antes de ayer, la señora María Cristina de Havliczeck, esposa de don Carlos Havliczeck Vildósola.

NACIMIENTO.—

Ha nacido una hija de don Ricardo Lang Vega y de la señora Amelia Mandujano de Lang.

J. Marín Sotomayor
25 AÑOS DE PRACTICA
TODA CLASE DE CURACIONES E INYECCIONES
ESPECIALMENTE VENAS DIFICILES
Teléf. de la Casa 62492

Señorita Raquel Agripina Silva Baetzner, que hoy contraerá matrimonio con el señor Julio Pommerenke Geerdts.

Serán testigos en el matrimonio civil, por parte de la novia: don Ernesto Prieto Gómez, don Ernesto Bianchi Gundián y don Manuel Prieto Gómez; por parte del novio: los señores Walter Geerdts, Ricardo González Verdugo y Juan Merino Saavedra.

Padrinos en el matrimonio religioso, serán por parte de la novia: don Luis Ignacio Silva Arriagada y doña Ester Baetzner de Silva; y por parte del novio: don Julio Maurás C. y doña Emilia Geerdts vda. de Pommerenke. Testigos por parte de la novia, los señores Germán, Héctor y Osvaldo Silva Baetzner; por parte del novio, los señores Luis Maurás, Rodolfo Rojas Geerdts y Mario Geerdts de la Sotta.

JUVENTUD CATOLICA.—

Mañana se efectuará en el Teatro Real, la Asamblea General de las seis ramas de la A. C. Esta asamblea será presidida por Monseñor Caro y los presidentes nacionales de las diferentes ramas.

Especial orientación de ella será el aspecto Vocaciones y sobre este tema disertará Rudy Salat. El Seminario Pontificio hará una representación, sobre la necesidad de las vocaciones sacerdotales.

La juventud católica de Santiago debe concurrir a este acto oficial de la Asociación y los centros deben hacerse representar por lo menos por una delegación de cinco socios, los cuales deben encontrarse a las 11 de la mañana dentro del recinto del Teatro.

COMPRAMOS
JOYAS VALIOSAS
Boletos empeño
BRILLANTES
ESMERALDA, ZAFIROS
CUALQUIER SUMA. AL CONTADO
"LA EQUITATIVA"
AV. B. O'HIGGINS 857

M U S I C A

La Temporada Sinfónica

El viernes de la próxima semana se inaugurará la primera temporada del presente año de la Orquesta Sinfónica de Chile en el Teatro Municipal con un concierto dirigido por el prestigioso maestro argentino Juan José Castro en el que actuará como solista, en su despedida de Santiago, la contralto polaca Lydia Kindermann.

En la boletería del Teatro Municipal continúa la venta del abono volante a diez conciertos de los catorce que integran este ciclo. Se hallan casi por completo agotadas las localidades de platea alta balcón y anfiteatro y asimismo se cuentan en reducido número las plateas que quedan en venta. El próximo martes se cerrará el abono a todas las localidades. Las personas interesadas en suscribir este abono deberán cancelar las localidades reservadas antes de dicho día como última fecha.

En la presente temporada la Orquesta Sinfónica de Chile será dirigida por los maestros Juan José Castro, Armando Carvajal y Fritz Busch. Actuarán como solistas, Lydia Kindermann, Rosita Renard, Blanca Hauser, Claudio Arrau, Rudolf Firkusny, Hugo Fernández y Adolfo Odnoposoff, Fredy Wang, Armando Palacios y otros artistas igualmente prestigiosos. Numerosas primeras audiciones de compositores clásicos, modernos y chilenos, figuran en los programas.

Concierto privado de Música de Cámara

En la casa del Instituto de Extensión Musical, Agustinas 620, tendrá lugar el próximo lunes 8 de mayo, el segundo concierto privado de la Sociedad de Música de Cámara. Uno de los fines de esta Sociedad es dar a conocer a los nuevos valores que se destacan en el arte chileno. Con este propósito, se presentarán en este concierto la joven pianista María Godoy que acaba de obtener, con el más brillante éxito su título de concertista en el Conservatorio Nacional de Música. María Godoy ejecutará "Concierto" de Friedemann, Bach, "Nocturno en Re bemol" y "Scherzo en Si menor" de Chopin y un "Estudio Fantástico" de Soro. La segunda parte del programa estará a cargo del "Cuarteto Chile", que ejecutará el "Cuarteto en Sol mayor Op. 77" de Haydn. El concierto dará comienzo a las 19 horas, no permitiéndose la entrada a la sala pasado esta hora, hasta el primer intermedio. La entrada está estrictamente reservada a los socios abonados de la Sociedad Música de Cámara.

LA EXPANSION MUSICAL EN PROVINCIAS

Acaba de regresar a Santiago la Orquesta Sinfónica del Instituto de Extensión Musical después de una serie de conciertos en las ciudades de Concepción, Temuco, Valdivia, Osorno, Puerto Montt, La Unión, Chillán y Linares.

Conjuntamente con la Orquesta viajó también una comisión del Instituto de Estudios Folklóricos, recientemente fundado por la Facultad de Bellas Artes de nuestra Universidad.

Es digno de hacer notar el éxito sin precedentes de esta jira cuya finalidad esencial ha sido la expansión cultural artística. Los públicos de nuestras provincias, que permanecen por lo general privados de espectáculos de esta naturaleza, estimulantes de la cultura; han respondido con una comprensión unánime y calurosa a la acción que el Instituto de Extensión Musical se ha puesto desarrollar a lo largo del país.

Las autoridades administrativas, los centros artísticos, los comités cooperadores de la Universidad y el profesorado de provincias todos ellos han sido animadores que han empezado a desarrollar una labor que ha de tener influencias decisivas en la superación de sus respectivos medios locales.

En todas las ciudades los niños y sus maestros llenaron los teatros escucharon religiosamente las explicaciones preliminares, en seguida las interpretaciones musicales de la orquesta y luego aplaudieron jubilosamente.

Pensemos lo que esto significa para el nivel cultural de mañana. Estos niños actuales de nuestro país han tenido la suerte que ninguno de nosotros pudo alcanzar en nuestra educación pasada.

En obreros, empleados, profesionales, abogados, médicos, profesores etc., están evidentes aún los vacíos de la educación artística del pasado y en este aspecto van quedando en condiciones de inferioridad con respecto a nuestros niños de hoy, familiarizados con la intimidad de los instrumentos de una gran orquesta y con cierto goce más consciente del fenómeno musical. La música ya no será para ellos una mera entretención, sino una fuente de goces inefables y una necesidad de superación integral.

En los niños y en las más diversas personas que asistieron a los conciertos y a las conferencias sobre folklore, era fácil sorprender el convencimiento emocionado de que ésta expansión artística emprendida por el Instituto de Extensión Musical y el Instituto de Estudios Folklóricos y estimulada por el Ministerio de Educación, cumple finalidades impostergables de verdadera cultura y de chilenidad consciente.

La Sinfónica aún en las bocas más humildes aparecía como algo propio, ya incrustado a la vida del pueblo y cumpliendo una función social.

Todo esto nos evidencia que nuestro país está en condiciones admirables para emprender una nueva etapa trascendental en su desarrollo histórico.

C. I.

NOVIOS
ORO PLATA 120
14 kilates .. .. .. $ 220.—
18 kilates .. .. .. 310.—
Especiales .. .. 380.—
Labradas .. ... 550.—
De platino .. .. 1.500.—
De platino labradas .. .. 1.800.—
Grabadas selladas y garantidas. Entrega inmediata. Despacho a provincias contra reembolso, al remitirse el 10 o|o del valor.
FAB. DE JOYAS FINAS
CASA KARDONSKY
384 ESTADO 384

EN EL HOTEL CARRERA.-

Para despedirla de su vida de soltera, un grupo de sus amigas ofreció un té en honor de la señorita María Anrique Mujica

EN EL CARRERA.—

El personal del Banco-Español-Chile ofrecerá esta noche una comida en honor de los señores Jorge Broughton L. y Alberto Reyes, con motivo de su retiro de la Institución.

DINNER DANSANT Y COCKTAILS EN EL CLUB DE LA UNION.—

Esta noche tendrá lugar un gran dinner dansant en el Club de la Unión.

Tanto el cocktail servido en el bar del segundo piso como el dinner serán amenizados por el conjunto que con tanto éxito dirige Stephan Tertz.

Mañana domingo, habrá cocktail de 12.15 a 13.15 horas ejecutando la orquesta Tertz aires escojidos de su vasto repertorio.

FALLECIMIENTO EN LA PAZ.—

En La Paz falleció el señor Sherman Cavero Alayza, hijo del señor Leonardo Cavero y de la señora Delfina Alayza de Cavero.

La señora Clorinda Pacheco de Morgan.-

Rodeada del afecto de los suyos y de sus numerosas relaciones sociales y confortada por los auxilios religiosos, se ha extinguido ayer en esta ciudad la noble existencia de la distinguida dama señora Clorinda Pacheco viuda de Morgan, cuyo desaparecimiento lleva el luto a respetables hogares de esta capital, Viña del Mar y Concepción.

Bella y culta, afable y servicial, la señora Pacheco de Morgan se rodeó a su paso por la vida del cariño de cuantos la conocieron y pudieron apreciar sus virtudes de mujer superior. Unida en matrimonio, en primeras nupcias, con el distinguido caballero don Ricardo Santander, formó un hogar en el cual se rindió culto a generosas tradiciones. En segundas nupcias casó con el caballero norteamericano don Eduardo Morgan.

La señora Pacheco de Morgan era madre de don Julio Santander Pacheco, Subdirector de "El Imparcial", hasta cuyo hogar han llegado con este motivo innumerables manifestaciones de condolencias, a las que agregamos las nuestras.

Los funerales se efectuarán hoy en el Cementerio General después de una misa que se oficiará en su memoria, a las 9.30 horas, en el Hospital Militar.

MISA EN MEMORIA DEL SEÑOR JACOBO CONTRERAS FLORES.—

Hoy, a las 9 horas, se oficiará una misa en memoria del primer aniversario del fallecimiento de don Jacobo Contreras Flores, en la Parroquia de San Rafael, Avenida Matta esquina de Arturo Prat.

Frazadas y ROPA DE CAMA de la mejor calidad

¡Prevéngase contra el frío! Compre hoy mismo, aprovechando estas notables rebajas de precios:

FRAZADAS
CADA OFERTA REPRESENTA UN VALOR SUPERIOR AL PRECIO OFRECIDO

FRAZADAS de lana muy abrigadoras, para 1 1|2 plaza, a $ 105, $ 85 y
$ 69.50

FRAZADAS pura lana, colores rosa, celeste, vicuña y champaña, artículo de gran calidad, para 1 1|2 plaza, a $ 182.50 y
$ 139.50

FRAZADAS de pura lana, gruesas y muy abrigadoras, pequeñas averías, de 1.60 x 2.10,
$ 178.50

FINA FRAZADA, calidad extra para 2 plazas, de 2.00 x 2.40,
$ 298.50

SOBRECAMAS
COMO FABRICANTES HACEMOS LOS PRECIOS MAS BAJOS DE PLAZA.

JUEGOS de cama bordados para catrecitos, compuestos de 3 piezas en todos los colores,
$ 99.50

JUEGOS de cama bordados para 1 1|2 plaza, confeccionados en durable crea blanca y colores, 4 piezas, $ 195.50, y 3 piezas,
$ 148.50

SABANAS DE LA MEJOR CALIDAD

SABANAS crea cruda, ancha basta calada, para 1 1|2 plaza, $ 55.80 y
$ 46.50

Y para 1 plaza, $ 36.50 y
$ 25.50

SABANAS crea blanca confeccionadas en tela importada, 1.80 x 2.50,
$ 76.80

1.60 x 2.45,
$ 69.50

FUNDAS bordadas para 1 1|2 plaza, $ 25.80, y con basta calada, $ 14.50 y
$ 8.90

COLCHAS de seda para 1 1|2 plaza, a
$ 178.50

CREA CRUDA para sábanas, ancho 1.60,
$ 22.50

TOALLAS afelpadas, $ 13.90
$ 7.20, buen tamaño.

REEMBOLSOS PEDIDOS A CASILLA 786.

ALMACENES y mueblería PARIS
ALAMEDA Y SAN ANTONIO

Reyes británicos ofrecieron baile en honor de la Princesa Isabel

LONDRES, 5, (U. P.) — El Rey y la Reina dieron un baile esta noche en honor de la Princesa Elizabeth, en una casa de campo. Es el primer baile a que asiste la Princesa desde su mayoría de edad También estuvo presente la princesa Margaret Rose. Entre los invitados figuraron principalmente los oficiales de regimientos estacionados en las cercanías.

Holandeses estudian la reorganización total de Imperio

WASHINGTON, 5.— (U. P.) (Por Richard H. Shackford).— Se sabe que el gobierno holandés en exilio ha estado estudiando durante casi dos años un plan para la radical reorganización después de la guerra de su imperio colonial de las Indias Orientales y Occidentales y anunciará pronto algunos detalles. Creen los funcionarios holandeses que ha llegado el momento de revelar el plan, ya que la campaña del general MacArthur en Hollandia puede traer por consecuencia la liberación de la Nueva Guinea Holandesa.

El primer paso hacia la evolución de una comunidad de naciones análoga a la británica será la descentralización de los gobiernos de los territorios holandeses, teniendo cada uno de los cuatro grandes sectores mayor voz en la administración de sus propios asuntos. Hasta ahora la madre patria mantenía el control absoluto sobre las colonias.

Según el nuevo sistema, los diversos grupos insulares tendrían mucha más autoridad, con una dúctil organización de supervigilancia que mantuviera el enlace con la madre patria.

El nuevo plan es de la mayor importancia para las Indias Orientales Holandesas, donde las tropas aliadas están comenzando a operar y los funcionarios civiles holandeses están siguiendo a los soldados dentro de territorios como Hollandia, para establecer el gobierno civil bajo el sistema para el cual han sido instruídos desde hace dos años.

El amplio objetivo de un tipo diferente de imperio holandés fué anunciado por la Reina Guillermina en diciembre de 1942, cuando dijo que tan pronto como fuese posible se reunirían los representantes de los cuatro sectores principales del Imperio, Holanda, Guayana Holandesa, Curazao y las Indias Orientales Holandesas, para discutir el plan para el nuevo sistema.

Devastador ataque...

Vista panorámica de Budapest

(DE LA 1.a PAGINA)

vieron sobre las líneas de comunicación nazis en el norte de la península, atacándolas desde el amanecer a la noche.

Los medianos bombardearon y ametrallaron puentes ferroviarios en Grossetto, Albinia y Torre Fabriano, mientras que los portabombas atacaron líneas ferroviarias y camineras al noreste y sur de Roma, concentrándose en objetivos de oportunidad.

Poderosas formaciones de cazas mantuvieron sus patrullas sobre las líneas de batalla, sin encontrar un sólo avión alemán.

LAS ACCIONES TERRESTRES

Los temores del enemigo sobre una inminente ofensiva terrestre aliada de grandes proporciones quedaron reflejados en los furiosos asaltos de las patrullas nazis a lo largo de todos los frentes de lucha.

Fuertes destacamentos incursores, apoyados por tanques "robot", se lanzaron una y otra vez contra las líneas aliadas en la cabecera de playa de Anzio, pero fueron rechazados con intenso fuego de artillería y ametralladoras. Por lo menos un tanque lleno de explosivos fué alcanzado en las alambradas aliadas y volado en pedazos por la artillería.

Los operadores del 5.o ejército expresaron que estos tanques en miniatura, operados por control remoto, no han demostrado ahora ser más efectivos que cuando los alemanes les introdujeron por primera vez en las operaciones del sector hace dos meses.

Las patrullas aliadas estuvieron activas en el perímetro de la cabecera de playa y una unidad rechazó a una fuerza de zapadores alemanes que trataba de demoler varias casas en el flanco oriental de la línea del 5.o ejército, a casi dos kilómetros al noroeste de Borgo Piave.

Hubo ligeras escaramuzas y duelos de artillería en el sector de Cassino, mientras que desde el frente del Adriático se informó de patrullas relativamente intensas. Tropas alemanas con fuerzas considerables irrumpieron en las líneas aliadas cerca de Ortona, pero fueron rechazadas después de violenta acción en que ambos bandos sufrieron bajas.

A. Lowell trata de rehabilitarse ante el público peruano

LIMA, 5 (U. P.)— En una carta dirigida al presidente de la Federación Peruana de Box, el pugilista argentino Alberto Lowell manifiesta que desea sincerarse ante la afición peruana, y solicita otro encuentro con el boxeador chileno Arturo Godoy, sin retribución económica, destinándose la entrada en beneficio y favor de la Liga contra la Tuberculosis.

Añade la carta: "Esta proposición se dignará usted tramitar y poner en conocimiento de Arturo Godoy, pues entiendo que tratándose de una cuestión de honor, tendiente a salvar nuestro prestigio profesional, en la que ninguno de nosotros deberá obtener un beneficio económico y más bien desagraviar a la afición peruana, en la que discutiremos el mismo trofeo moral, no es menester la intervención de managers y promotores".

OFENSIVA...

(DE LA 1.a PAGINA)

cerca de Tiang-Zup, a 65 kilómetros al Norte de Mvitkyina.

Han tenido lugar también algunos encuentros menores en la zona de Imphal, al Sur de Kohima, donde las patrullas aliadas encontraron centenares de cadáveres japoneses, caídos en las recias batallas libradas allí.

En el sector de Arakán, las tropas imperiales británicas siguen limpiando la ruta de abastecimientos de Buthidaung a Maungdaw.

Elegida la nueva Junta Directiva de la O. I. T.

CHILE FIGURA ENTRE LOS PAISES QUE SERAN REPRESENTADOS EN ELLA

FILADELFIA, 5.—(U. P).—La conferencia de la OIT que comenzó el 28 de abril avivó considerablemente la tramitación de sus asuntos hoy, y dió término a los trabajos de varias de sus comisiones, mientras el Colegio Electoral Tripartito elegía una nueva Junta de Gobierno, la que permanecerá en funciones hasta la próxima reunión, posiblemente en 1945.

En el grupo de representantes gubernamentales, ocho países se aseguraron automáticamente cargos en la Junta, en virtud de sus condiciones de países de mayor industrialización. Dichos países son: Estados Unidos, Bélgica, Canadá, China, Francia, Inglaterra, India y Holanda; otros 6 fueron reelegidos sin oposición; México, Noruega, Polonia, Yugoeslavia, Brasil y Chile; otros dos fueron elegidos después de ruda contienda electoral; Perú y Grecia; Australia y Cuba perdieron esa competencia; Egipto que se mencionó como posible candidato, no resultó elegido.

En el grupo de patrones no hubo competencia. Los delegados argentino Raúl Lamuraglia, y canadiense Hugh W. MacDonnel, no fueron presentados; Francia, México, India, Inglaterra, Africa del Sur, Estados Unidos Bélgica, Checoeslovaquia, fueron elegidos en el grupo de patrones.

EL GRUPO OBRERO

En el grupo del proletariado hubo gran competencia. La reunión duró tres horas, y el mexicano Vicente Lombardo Toledano fué elegido en la mayor competencia dentro del grupo de algunos que trataron de levantar al líder obrero chileno Bernardo Ibáñez, cómo líder potencial del hemisferio. Presentaron su nombre frente a Lombardo Toledano, pero fué retirado antes de la votación. Otros países elegidos en el grupo del trabajo fueron: Inglaterra, Estados Unidos, Suecia, Francia, Bélgica, China, Canadá. Bernardo Ibáñez fué elegido por 18 representantes obreros de la OIT. Fué elegido después que el colombiano Napoleón Molina se retiró para darle lugar. Según el número de votos obtenidos, estaba en cuarto lugar. Obtuvo 19 votos; aquéllos que estaban delante obtuvieron 25, 25 y 18 votos.

PROPOSICION AMERICANO-CANADIENSE

Los delegados de los Gobiernos del Canadá y los Estados Unidos presentaron una moción en la Comisión de 72, según la cual el cuerpo dirigente de la Oficina Internacional del Trabajo decidirá todos los asuntos relacionados con las finanzas de las actividades futuras de la organización de la OIT. La moción ha sido calificada de un esfuerzo para allanar el camino al estudio más minucioso posible de algunos problemas que hasta aquí la OIT no ha podido examinar por falta de tiempo

Se espera también que la elección de la tarde de hoy produzca un nuevo cuerpo dirigente compuesto de 16 representantes gubernamentales; 8 patronales y 8 obreros; y en el que los ocho países más industriales tienen puesto permanente.

La subcomisión de emigración forzosa recomendó por unanimidad la creación de un comité técnico especial que se encargará de velar por los derechos y seguridad social de 10.000.000 de obreros que serán llevados de Alemania a otros países.

Estados Unidos presentó una moción encaminada a obtener que durante las negociaciones de paz se hagan gestiones "para alcanzar el mejoramiento común de acuerdo con el cumplimiento de las obligaciones regularizadoras de las condiciones del trabajo, y basadas en la reiteración del principio de asociación de patrones y obreros en la consecusión de tales nuevos niveles de vida".

Se aproxima el asalto...

(DE LA 1.a PAGINA)

Berlín en su diario comentario militar para la agencia Transocean, expresó:

"Toda la situación está más influenciada que nunca por la invasión en el oeste, que ahora está posiblemente muy cerca. Por ello no hay otra explicación para el hecho que el enemigo haya esperado ya dos meses en Italia; ésto quiere decir que se prepara allí una nueva ofensiva para hacerla coincidir con la invasión en el oeste. Tal coordinación de las operaciones militares puede haberse decidido también en relación con el frente oriental, aún cuando no debe olvidarse que la guerra en el este sigue, en algunos casos un curso independiente".

Un despacho llegado al gobierno griego en Londres dice que los alemanes temen también una invasión en los Balcanes, pues se ha sabido que el personal de todos los aerodromos alemanes en Grecia ha recibido orden desde el cuartel general nazi en Atenas de permanecer en estado de alerta desde el 1.o de mayo, y listos "para cualquiera eventualidad". Además, se ha ordenado hacer frecuentes reconocimientos sobre las aguas territoriales griegas, lo que aparentemente indica la creencia de que por allí puede producirse una invasión.

RESENTIDAS LAS COMUNICACIONES ALEMANAS

Radio Angora dedicó esta mañana un largo comentario a la posible invasión, diciendo que los preparativos aliados " continúan en grande escala", destacó noticias recibidas de Madrid diciendo que todo el sistema de transportes en Alemania y los territorios ocupados está afectado por la continuada ofensiva aérea aliada.

Añadió Radio Angora que viajeros que regresaron a España estiman que la capacidad de movilidad del ejército alemán ha sido reducida en un 50 por ciento con tales ataques, y que Le Mans, Rennes y St. Nazaire están virtualmente aisladas desde los últimos cinco días de la pasada semana. Además, expresó, "los principales empalmes ferroviarios de Francia y Bélgica han estado paralizados por largos períodos, y las reparaciones parecen inútiles, pues las instalaciones son repetidamente bombardeadas".

SE INTENTARIA DESEMBARCO EN DINAMARCA

Desde Zurich se informó que el corresponsal de La Tribune de Ginebra, en Berlín, anunció que los diarios alemanes dieron ya a publicidad las primeras fotografías de las regiones inundadas detrás de la Muralla del Atlántico. Según el corresponsal, de 12 a 16 pulgadas de agua cubren campos y carreteras en gran extensión en los territorios holandés y francés.

El corresponsal del diario Aftonbladet de Estocolmo en Berlín, dice que los dirigentes alemanes creen que los aliados proyectan invadir Dinamarca con poderosas fuerzas, lanzando simultáneamente ataques a través del Canal de la Mancha; añade que "los alemanes no descuidan la posibilidad de desembarcos en Noruega, si bien los estiman improbables".

LOS ARMAMENTOS DE LOS NORTEAMERICANOS

El general de Brigada Henry B. Sayler, jefe de Intendencia del alto mando norteamericano en el teatro de guerra europeo, en informe dirigido a los combatientes norteamericanos en el periódico del Ejército "Stars and Stripes", revela que son parte del equipo de invasión armamentos norteamericanos que se emplearán por primera vez en esa acción.

Dice en parte el informe: "Cada soldado norteamericano destacado en Inglaterra y que tome parte en las próximas operaciones, puede estar seguro que sus armas, municiones, tanques y vehículos serán superiores, o por lo menos iguales, a los del enemigo. Una cosa no tenemos: armas secretas". Agrega que si se quiere podrían calificarse de "Armas secretas", la magnífica artillería, las municiones con cargas de alto poder explosivo y las armas pequeñas norteamericanas, "mejores que todas las del enemigo".

Agrega el general Sayler que se utilizarán en la acción por primera vez, después de haber pasado por muchas y difíciles pruebas en Estados Unidos, algunos equipos y armamentos que son la última palabra de la ciencia militar.

Recordando que algunas de las armas alemanas en la campaña de Africa del Norte, resultaron superiores a las mejores norteamericanas, Sayler dice que ello ocurrió "cuándo éramos jóvenes en el juego de la guerra". Señaló como ejemplo el cañón de 88 milímetros para todos los usos, pero dijo que los fabricantes norteamericanos han producido un cañón que vence al 88 en calidad y cantidad, "mientras que una buena parte de los equipos han sido mejorados, combinando las mejores características de nuestras propias armas y aquellas capturadas al enemigo".

El subjefe de intendencia coronel Joel B. Holmes, declaró por su parte que más de la mitad del tonelaje en equipo de invasión proviene del "arsenal norteamericano. Las fuerzas de invasión tienen armas suficientes a su inmediata disposición para bastarse durante varias semanas".

NOTICIAS DE LA AMERICA LATINA

BRASIL

RIO DE JANEIRO, 5. — (U. P.). — El secretario General del Consejo Nacional de Geografía, señor Cristóbal Leite de Castro, partirá el lunes hacia La Paz. Luego seguirá viaje a otras capitales americanas, para concertar las medidas para el Congreso Interamericano de Geografía, que se celebrará en esta capital.

BOLIVIA

LA PAZ, 5. — (U. P.). — El Ministerio del Interior ha desmentido que haya habido fusilamientos a raíz de la conjuración recientemente descubierta informando que del total de los 32 comprometidos solamente dos han sido condenados en La Paz La información oficial dice que todos pasarán a la justicia militar.

El Ministerio del Interior afirmó también que no habrá condenas a muerte, aunque declara que se aplicarán severos castigos a los complotados.

Refiriéndose al incidente del domingo, el anuncio dice que no fué de importancia. Algunos exaltados rompieron una bandera roja que conducía un grupo de obreros.

PERU

LIMA, 5. — (U. P.). — En el Teatro Municipal se inauguró anoche la sexta temporada de invierno que ofrece la Orquesta Sinfónica Nacional.

La Sinfónica Nacional ofreció bajo la dirección del maestro Theo Buchwald la Sexta Sinfonía del músico soviético Dimitri Schostakovich. El concierto constituyó un éxito artístico. Asistió una numerosa concurrencia.

EN LIBERTAD

El Mahatma Gandhi

LONDRES, 5.— (U. P.) La Oficina de la India anunció que "en vista del informe médico relacionado con la salud de Mahatma Gandhi, el Gobierno de la India ha decidido ponerlo en libertad incondicional. La decisión ha sido tomada absolutamente sobre la base del informe médico. Gandhi quedará en libertad a partir de las ocho de la mañana de hoy 6 de mayo".

LONDRES, 5. (U. P.). — El virrey de la India, mariscal vizconde de Wavell, personalmente decidió dejar a Gandhi en libertad, pero al parecer con la completa aprobación del gabinete, por cuanto se cree que Gandhi se halla en estado precario de salud, y su muerte bajo detención probablemente volvería a producir graves disturbios en toda India.

Gandhi fué detenido conjuntamente con otros 147 dirigentes del partido congresista, el 9 de septiembre de 1942, cuando dicho Congreso aprobó una resolución en el sentido que el Gobierno de la India, por sus declaraciones oficiales, exponía a la India a los ataques del Eje, por lo que proponía el retiro de Gran Bretaña de la India, y en caso de no realizarse ese retiro, llamaba a una campaña de desobediencia popular.

Que no sea disuelta unión entre Islandia y Dinamarca

ESTOCOLMO, 5. (U. P.). La Agencia Telegráfica sueca informa que el Rey Cristián de Dinamarca pidió al Primer Ministro de Islandia, Tordarson, por intermedio de la Legación en Copenhague, que no se adopte ninguna medida definitiva en cuanto a disolución de la unión de Dinamarca e Islandia, hasta que ambos países se encuentren libres de tropas extranjeras.

LAS FUERZAS JAPONESAS HAN SEGUIDO AVANZANDO EN CHINA

LLEGARON A LAS CERCANIAS DE LA CIUDAD DE LUNG-HAI

CHUNG-KING, 5.—(U. P).—(Por George Wang). Un vocero militar dijo que los japoneses llegaron a las cercanías de la región que se extiende al sur de Lo-Yang, y de la importante ciudad y ferrocarril de Lung-Hai, en la parte occidental de la provincia de Honan.

Una columna japonesa compuesta de 6 carros blindados y de 56 tanques ha tomado todas las ciudades situadas entre Huachang (a 80 kilómetros al sur de Cheng-Chow a lo largo del ferrocarril de Peiping a Hankow) y Lo-Yang.

Los japoneses que operan en la zona de Cheng-Chow trataron de avanzar sobre Lo-Yang en tres direcciones. Las tropas chinas detuvieron el avance que el enemigo efectuó desde el oeste; mediante una serie de contraataques, las tropas chinas cerraron también el camino al segundo avance; la tercera columna, que llegó hoy a los alrededores de Lon-Yang, se abrió paso a lo largo de la carretera que corre desde Hsu-Chang hacia el Norte.

Los corresponsales de guerra opinan que la primera fase de la campaña casi ha terminado ya pues los japoneses están en posesión de dos terceras partes del ferrocarril de Peiping a Hankow. Agregan que la segunda fase tendrá lugar probablemente en la región montañosa situada en la parte occidental de la provincia de Honan, tan pronto como los japoneses entren en posesión de todo el ferrocarril.

DIFICULTADES QUE AFRONTAN LOS CHINOS

Los corresponsales aludidos estiman que la principal dificultad que se ha opuesto a los chinos es el terreno llano, que ofrece muchas ventajas al equipo mecanizado. Agregan que debido a la gran extensión en que se desarrollan las batallas, la fuerza aérea china no ha podido actuar en forma eficiente. Manifiestan asimismo que los chinos carecen de armamentos de grueso calibre, y no pueden por lo tanto resistir las cargas de unidades japonesas, mejor armadas por lo general. Los corresponsales de guerra suponen que los japoneses continúan retirando tropas de Manchuria para utilizarlas en China y en otros frentes.

Los nipones han concentrado su material ferroviario en el extremo sur del puente tendido sobre el río Amarillo, y se preparan a reconstruir el primer tramo de vía férrea entre este río y Cheng-Chow.

Por otra parte, se considera que los japoneses están preparados a sufrir grandes desastres en los frentes del Pacífico y de los mares del sur, y que necesitan urgentemente comunicaciones terrestres, en vista de lo cual su objetivo "no es únicamente el ferrocarril de Peiping a Hankow, ya que los enemigos tarde o temprano volverán a atacar el ferrocarril de Cantón a Hankow".

Entretanto el Cuartel General del general Stillwell comunica que bombarderos Liberator de la XIV fuerza aérea norteamericana atacaron el 3 de mayo un convoy enemigo compuesto de 8 barcos que navegaba en el sur del sur de China, hundiendo un barco de carga de 4.000 toneladas. Posteriormente, estos bombarderos atacaron otro transporte de 900 toneladas, logrando hundirlo.

Cazas P-40 de la XIV fuerza aérea que operan en Indochina francesa atacaron el 2 de mayo los patios y las estaciones ferroviarias de Na-Chan, causando muchos daños y destruyendo numeroso material rodante. También dañaron el puente ferroviario situado a 11 kilómetros al norte de Ken, y bombardearon el puente ferroviario que existe en la de Bacle, destruyendo uno de sus travesaños. Otros cazas que recorrían el Golfo de Tonkin ametrallaron numerosos juncos y otras unidades.

ESTRECHO...

(DE LA 1.a PAGINA)

noche del jueves, las fuerzas de tierra, y especialmente la artillería, han continuado disparando sobre las posiciones alemanas dentro de la ciudad, lo que se estima como posible preludio del asalto final contra la fortaleza. El enemigo no desiste en sus intentos de evacuar el mayor número posible de tropas como lo atestigua el parte de esta noche. Sobre la ciudad misma se libran constantes y violentos ataques aéreos.

Los barcos perdidos por los alemanes incluyeron dos barcazas y un transporte de 3,000 toneladas hundidos por los buques de guerra rusos; los aviones hundieron con impactos directos otro barcos con un total aproximado de 10,000 toneladas y una barcaza de evacuación motorizada, y además averiaron otras unidades.

PORTUGAL

LLEGO EL "SERPA PINTO" CON 1.141 BRITANICOS

LISBOA, 5. — (U. P.). — El vapor portugués "Serpa Pinto" llegó de Filadelfia con 1.141 británicos, entre los cuales niños, que regresan a su país, además de la señora Katherine Venizelos, viuda del ex Premier griego y Raymond y André Dubos, que van a Argel a ocupar puestos en el Comité Nacional Francés.

No es FLEX si no es UNIC-FLEX

PUENTE 551
(JUNTO AL CORREO)

Liquidación forzosa por transformación total!!!

PIJAMAS
en franela, listados, variados!!!
$ 109.80

CORBATAS
En sedas argentinas. Preciosos colores!!!
$ 12, $ 15, $ 18, etc.

CAMISAS
en fina popelina, colorido, "1.000 rayas" c/ peg. y repuestos.
$ 65.-

CALCETINES
en hilados americanos dibujos y colores modernos!!!
$ 6.80, $ 9.80, $ 14.60

Calzoncillos para Caballeros
en piel, reforzados.
$ 16.80, $ 20.-, $ 28.60

Tirantes p. Caballeros
Pura seda. Lo mejor!
$ 19.80, $ 23.60, $ 28.-

PAÑUELOS
$ 3.80, $ 9.-, $ 10.80, etc
GRAN OPORTUNIDAD!!!

GUANTES
Cuero, calidad extra ..... $ 34.-
Id. forrados 42.-
En tela, gamuza, colores .. 23.-

NOTA:
FORZOSAMENTE SE REMATARAN LAS INSTALACIONES

La tela del uniforme y el cuero del calzado

El aceite de oliva era indispensable para tratar las fibras de lana y poder tejer buenas telas. El Ejército estadounidense requería inmensas cantidades de tela de lana y para eso hacían falta miles y miles de barriles de aceite de oliva, que ya no podría importarse.

¿Qué hacer? Se pidió auxilio a la industria del petróleo. Y los Laboratorios Esso produjeron en seguida un nuevo lubricante para las fibras de lana que duplica las propiedades del aceite de oliva.

Había otro problema: las marchas militares gastan mucho el calzado. ¿Cómo se podría alargar su duración? Los Laboratorios Esso inventaron un cierto derivado petrolífero que, aplicado al cuero de los zapatos, le da mayor resistencia al agua y al uso.

He aquí dos ejemplos de los nuevos productos Esso que están ahora ayudando a las Naciones Unidas a ganar la guerra, y que luego, cuando la paz vuelva a reinar en el mundo, serán útiles a las actividades civiles.

"El Repórter Esso" propala las últimas noticias de la United Press, de lunes a sábados a las 8.30, 13.30, 19.30 y 22.30 hs., y los domingos a las 13.30 y 22.30 hs., por las estaciones de la Radio Sociedad Nacional de Agricultura.

Esso

En los frentes de lucha se está demostrando la supremacía en las investigaciones y en la refinación del petróleo que ESSO siempre ha mantenido.

EL ESFUERZO DEL TRIUNFO DARA FRUTOS EN LA PAZ

WEST INDIA OIL Co. CHILE, S. A. C.

PARAMUSHIRO FUE ATACADA POR LA USAAF

PEARL HARBOR, 5. — (U. P.). — (Por William F. Tyree). — Los aviones del Ejército y la Marina de Estados Unidos, que devastan las lejanas posesiones del Imperio japonés en el Pacífico, continuaron su trabajo de ablandamiento, el miércoles y jueves, bombardeando Paramushiro en las Kuriles y la isla Nauru, en el flanco meridional de las Carolinas.

Los aviones con base en las Aleutas, emprendieron el vuelo a través de la helada zona septentrional, para descargar una cascada de explosivos sobre Paramushiro. Se provocaron grandes incendios entre las instalaciones de la base naval, y el personal de los aviones comunicó que hubo escasa oposición antiaérea. Todos los aviones regresaron de este ataque, el 35o. efectuado contra las Kuriles.

Otros aviones atacaron Nauru, 640 kilómetros al oeste de las islas Gilbert, el miércoles, haciendo impactos sobre los almacenes y pistas, a pesar del intenso fuego antiaéreo. Fué éste el primer bombardeo de Nauru, desde el 14 de abril.

OTRO SEVERO CASTIGO SUFRIO LA BASE JAPONESA DE WEWAK

105 TONELADAS DE BOMBAS DEJO CAER LA USAAF

CUARTEL GENERAL ALIADO DEL PACIFICO SUDOCCIDENTAL, sábado 6 (U. P.)—(Por Donald Caswell). — Los bombarderos pesados aliados atacaron Wewak arrojándole 105 toneladas de bombas el jueves, en continuación de la campaña por neutralizar los cuatro aeródromos de esa base rebasada por las fuerzas aliadas.

Desde el 11 de marzo, cuando la V Fuerza Aérea comenzó a demoler a Wewak casi diariamente los aeródromos de But, Dagua, Boram y Wewak han recibido el choque de más de 4,155 toneladas de bombas que han destruído las instalaciones, inutilizando las pistas y en toda forma han dejado a la importante base prácticamente inservible.

El portavoz del cuartel general de Mac Arthur dijo que no hubo operaciones terrestres de importancia en Nueva Guinea, donde pequeños grupos de japoneses siguen rindiéndose voluntariamente en las inmediaciones de Hollandia y Aitape.

Medio muertos de hambre, decepcionados, los japoneses están entregándose en Hollandia y Aitape, en el norte de Nueva Guinea, y el mismo vocero agregó que las bajas japonesas en Hollandia hasta el miércoles ascienden a 697 muertos y más de 150 prisioneros. Un parte del frente de las fuerzas norteamericanas que se ha hecho ya típico dice como sigue: "Grupo de 35 japoneses medio muertos hambre decepcionados entregóse". Agrega el portavoz del cuartel general que no se produjeron acciones en tierra de importancia en el sector de Nueva Guinea, donde los norteamericanos están consolidando sus posiciones.

Bombarderos basados en las islas Salomón prosiguieron los vuelos de rutina con que se ha estado bombardeando a la guarnición de Rabaul, sobre cuya base arrojaron 97 toneladas de bombas el miércoles, las que se concentraron sobre los aeródromos y depósitos de abastecimientos. Desde principios de febrero, época en que se inició la actual fase de la ofensiva contra Rabaul, esta base ha recibido más de 7,600 toneladas de explosivos en 88 bombardeos.

Otros bombarderos atacaron las islas Schouten en la Bahía Geelvink, 450 millas a occidente de Hollandia. El ataque se concentró principalmente contra el aeródromo de Makmer en la isla Biak, donde quedaron destruídos varios aviones que estaban en tierra. El comunicado de Mac Arthur dice que 12 cazas enemigos intentaron interceptar a los aviones atacantes, pero que la oposición interpuesta fué "ineficaz".

Los aeródromos de las islas Schouten habían sido recientemente reforzados con la llegada de unidades navales japonesas para completar la dotación de aviones que allí tenían su base.

Sarmi isla Wadke, 110 millas al oeste de Hollandia, fué bombardeada y ametrallada por aparatos medianos.

Patrullas navales, posiblemente compuestas de lanchas a motor, destruyeron 4 barcazas enemigas y averiaron otras 7 en aguas de Wewak en noches sucesivas, y otra unidad ligera destruyó una barcaza en la isla Manam, frente a la isla de Hansa, al sur de Wewak, y hundió o averió a otras cuatro. El mismo vocero dijo que los últimos informes indican que seis barcazas fueron hundidas frente a Wewak en vez de 4, con una probablemente destruída, 8 averiadas. Patrullas aéreas hostigaron los sectores de la bahía de Hansa y Wewak y alrededores, logrando impactos en las instalaciones del valle de Sepik. Atacaron además blancos que se presentaron en el incesante ataque a las posiciones del enemigo, y se cree que esa guarnición japonesa dejada atrás por el avance aliado está procurando desesperadamente reagruparse para intentar una ofensiva ha-cia el norte.

Llegó a Lima Mr. O. H. Bonham-Carter

LIMA, 5 (U. P.)—Por vía aérea llegará mañana Mr. Oliver H. Bonham-Carter, director de la División Latinoamericana del Ministerio de Informaciones de Gran Bretaña, quien permanecerá varios días en esta capital.

El señor Bonham-Carter ha ocupado anteriormente altos cargos en Chile y Argentina. En Lima desarrollará un extenso programa de actuaciones relacionadas con el mejor conocimiento de Gran Bretaña.

CRECIENTE TENSION ENTRE ALEMANES Y FINLANDESES

¿POSIBILIDADES DE GUERRA CIVIL EN FINLANDIA?

ESTOCOLMO, 5, (U. P.). — Un despacho procedente de Umea, Suecia, informa que 11 desertores del Ejército de Finlandia, que han escapado hacia Suecia, manifestaron que se aproxima el momento crítico de la tensión entre finlandeses y alemanes. Dicen que la situación política finlandesa es tan grave que es posible que se produzca una guerra civil.

La declaración de los desertores coincide con la llegada a esta de Karl Schmurre, experto económico de la Cancillería alemana, que actuará como una especie de delegado del alto comando alemán, creyéndose que seguirá viaje a Helsinki. Coincide, además, con un despacho de la United Press proveniente de Helsinki, que cita diarios finlandeses, los cuales dicen que se espera la llegada a esta para el lunes del agregado comercial de Estados Unidos, Mr. Edmund A. Gullin.

Según las informaciones de Umea, los desertores finlandeses, entre los cuales figuraban un sargento y un soldado raso, cruzaron el golfo de Bosnia en dos botes de motor. Dice el despacho que después de desembarcar en el norte de Suecia, los finlandeses manifestaron a la policía que se hallaban cansados de la guerra, y que hay en Finlandia una creciente escasez de víveres, ropas y calzado.

La llegada de Schmurre ha provocado conjeturas de que tal vez tenga el propósito de discutir la solicitud aliada, ya rechazada por Suecia, de que se suspenda el envío de rodamientos suecos a Alemania. Sin embargo, círculos suecos bien informados sostienen que Schmurre no se encuentra en este país en misión alguna, sino solamente de paso hacia Finlandia.

El despacho de Helsinki, según el cual el encargado comercial de Estados Unidos en Finlandia Mr. Schmurre no se halla aquí en misión alguna, sino sólo en tránsito hacia Finlandia, Gullion, dice la información desde Helsinki, es esperado aquí el lunes, añadiendo que probablemente permanecerá en la capital sueca durante una semana.

Los círculos norteamericanos de esta capital se abstienen de exagerar la posible importancia de la visita de Gullión. Los informantes manifestaron que creen que a petición propia en parte para atender "asuntos administrativos" y en parte para obtener un descanso del ambiente de Helsinki. Será la primera vez que Gullión haya abandonado su puesto desde que se encargó de él en enero.

Sólo tercera parte de las grandes fábricas Krupp permanece en pie

ALEMANES NO HAN PODIDO COMPLETAR SU RECONSTRUCCION

LONDRES, 5. — (U. P.). — Hace nueves meses, el Comando de bombarderos de la R. F. A. lanzó una serie de devastadores ataques contra las fábricas de armamentos de Krupp en Essen, como resultado de los cuales quedaron semidestruídas las dos terceras partes de esta planta.

Desde entonces, los alemanes se dedicaron pacientemente a reconstruir la fábrica Krupp, que constituye un elemento de primerísima importancia en su máquina bélica. Los aviones de la R. F. A. observaban cuidadosamente esta labor.

Las fábricas Krupp de Essen, tomadas desde el aire

Hacia fines del último mes comenzaron a funcionar algunas secciones de las fábricas Krupp, razón por la cual el Mariscal Sir Arthur Harris ordenó el 26 de abril un ataque con más de 2 000 toneladas de bombas, y cuyo objetivo principal serían las usinas Krupp.

Esta noche, el Ministerio del Aire reveló los resultados de dicho ataque, al informar lo siguiente:

"Fueron dañados gravemente 20 edificios de importancia; y bastante averiados otros 25".

De este modo se ha destruído gran parte del paciente trabajo de reconstrucción nazi.

Delicada la salud del Embajador de Brasil en B. Aires

BUENOS AIRES, 5 (U. P.). — Se ha agravado hasta el extremo de considerársele muy delicado, el estado de salud del Embajador de Brasil en esta capital, señor José de Paula Rodrigues Alves, luego de una nueva crisis sufrida esta mañana.

Sin embargo, los médicos argentinos y brasileños que le atienden confían en que el ilustre enfermo reaccionará favorablemente, en vista de su extraordinaria fortaleza física y el buen funcionamiento de su corazón.

MISA DE REQUIEM SE OFICIO POR DON OSCAR HEIREMANS

FILADELFIA, 5.— (U. P.) En la iglesia de San Juan se ofició esta mañana una solemne misa de requiem por don Oscar Heiremans Brockmann, que falleció anteayer; concurrieron muchos delegados a la Conferencia de la O. I. T., y el funeral fué presidido por la delegación chilena encabezada por el Ministro del Trabajo don Mariano Bustos Lagos, y el Embajador chileno en Washington, D. Rodolfo Michels. Durante la misa, la urna con los restos del señor Heiremans estuvo cubierta con una bandera chilena.

Después del funeral, los señores Bustos y Michels recibieron las condolencias de los asistentes, entre los cuales se contó el Padre Benjamín Muñoz, delegado gubernamental de Costa Rica, quien vestía sus ropas sacerdotales.

Los restos del señor Heiremans esperarán ahora la primera oportunidad para ser enviados a Chile en un barco chileno de la carrera entre Valparaíso y este país.

Al terminar la ceremonia en la catedral, fué entregada al Embajador señor Michels la bandera chilena que cubrió la urna del señor Heiremans, para que sea enviada a su familia en Chile.

DESTRUIDA LA REPRESA DEL RIO PESCARA

POR BOMBARDEROS EN PICADA ALIADOS

NAPOLES, 5.—(U. P).—(Por Reynolds Packard).— Los bombarderos en picada aliados destruyeron la represa del río Pescara, lanzando arrolladores torrentes sobre las posiciones alemanas del frente del Adriático.

Los "Mustangs", de la RFA y los "Kittynawks" australianos bombardearon la represa situada a unos 20 kilómetros al sudoeste de Chieti.

Veinte minutos después de comenzado el ataque, las compuertas de hierro cedieron, y una muralla de agua se lanzó río abajo en dirección a Pescara, baluarte de la línea alemana, 32 kilómetros al noroeste de la represa.

Las informaciones oficiales dan cuenta de que grandes oleadas inundaron el corazón de la línea de defensa alemana inmediatamente detrás de la llanura de Ortona, donde las tropas canadienses, polacas y del Octavo Ejército británico, han librado recias pero indecisas batallas con los alemanes en los últimos meses.

La ruptura del tranque anegó también las únicas vías troncales con que contaban los alemanes para las comunicaciones y abastecimiento del frente del Adriático: el ferrocarril lateral y la carretera que corren entre Sulmona y Popoli. Desde Popoli el ferrocarril sigue el valle de Pescara hasta la costa. No se perdió ningún avión aliado.

El ataque a la represa se realizó en el séptimo día consecutivo de demoledora ofensiva aérea contra las comunicaciones alemanas en Italia.

El feliz ataque recuerda la ruptura de los embalses de Mohne y de Eder en Alemania por la RFA el 16 de mayo último, destrucción que anegó vastos distritos industriales.

Ley marcial en Creta impuso comando alemán

LONDRES, 5.—(U. P.) Un portavoz del Gobierno griego informó que los alemanes han proclamado la ley marcial en Creta, lo que se cree se originó en el secuestro del comandante de la guarnición nazi en la isla, acción cumplida por los "commandos" británicos.

FUERON ROTAS LAS LINEAS NAZIS EN BOSNIA OCCIDENTAL

FUERZAS DE TITO RODEARON MRKONJICRAD.— EMBESTIDAS YUGOESLAVAS EN OTROS SECTORES

LONDRES, 5.—(U. P).—(Por John A. Parris).—Las brigadas llamadas "fantasmas negros" del Ejército de Liberación yugoeslavo, en una serie de ataques nocturnos rompieron las líneas de la defensa alemana en Bosnia Occidental y rodearon la localidad de Mrkonjicgrad, mientras que otras poderosas unidades partidistas lanzaron operaciones ofensivas en Montenegro, Sandjak, Herzegovina y Eslavonia, según revela el comunicado de hoy.

En sorpresiva ofensiva lanzada en horas de la noche, unidades del mariscal Tito especialmente adiestradas al efecto, rodearon Mrkonjicgrad contra la cual se lanzan ataques desde varias direcciones. El comunicado no da mayores detalles de la lucha, indican que la campaña no ha entrado todavía a su culminación.

Por otra parte, el cuartel general yugoeslavo anuncia que la ofensiva lanzada por las columnas del mariscal von Welch en Zumberak, fué desbaratada después de varios días de encarnizada lucha, en cuyo transcurso el enemigo sufrió cuantiosas bajas y se vió obligado a ceder posiciones, batiéndose en retirada.

La campaña ofensiva partidista en Montenegro y Sandjak ha adquirido nuevo ímpetu con poderosos asaltos lanzados durante las noches; el comunicado dice que las operaciones "prosiguen con buenos resultados, limpiándose de enemigos nuestro territorio".

También en acometidas nocturnas otras unidades de Tito baten a los alemanes en Herzegovina, donde se han concentrado en varias e importantes vías de comunicación, con lo que han provocado la paralización de todo el tránsito de abastecimientos y refuerzos de los nazis.

En las operaciones de Serbia se registró un ataque sorpresivo de los hombres de Tito contra la estación ferroviaria de Uzice donde fué destruído dicho centro de comunicaciones y un tren militar alemán.

La ofensiva partidista en Eslavonia ha adquirido gran intensidad cerca de Sasinci, pero el comunicado no proporciona otros detalles aparte de establecer el hecho que la iniciativa está en manos de los patriotas.

El mal tiempo impuso relativa tregua a la ofensiva aérea aliada

SOLO UNOS CIEN BOMBARDEROS ATACARON AYER LA MURALLA DEL ATLANTICO

LONDRES, 5. — (U. P.. — (Por Phil Ault). — El mal tiempo impidió que en el 19.o día de la ofensiva aérea contra el continente las grandes flotillas de bombarderos pesados norteamericanos continuarán el implacable castigo de los centros vitales del enemigo; sólo unos 100 bombarderos cuadrimotores Liberator cruzaron el continente en horas de la mañana para seguir bombardeando la Muralla del Atlántico. Cumplieron su tarea sin encontrar oposición del enemigo.

Pocas horas después, bombarderos medianos con escolta de Spitfires, atacaron los parques ferroviarios de Cambrai, al sur de Lille, causando nueva destrucción en ese centro de comunicaciones del enemigo. Posteriormente, cazas bombarderos Thunderbolt atacaron los patios ferroviarios de Valenciennes y Somain, en el norte de Francia.

Las operaciones aliadas fueron más intensas desde Italia, pues nuevamente fortalezas volantes y Liberators cruzaron los Alpes para bombardear los patios ferroviarios de Ploesti, cercano a los pozos petrolíferos rumanos, de donde se abastece la maquinaria bélica de Hitler. Los primeros informes aseguran que el ataque fué concentrado y eficaz. Aviones norteamericanos lanzaron también un poderoso ataque en picada contra las represas del río Pescara, a 19 kilómetros al sureste de Chieti, inundando amplios sectores.

La flotilla norteamericana que en las primeras horas de la mañana atacó la zona del Paso de Calais, se encontró sobre el Canal con las formaciones de bombarderos rápidos Mosquito de la RFA., que regresaban de un asalto contra objetivos no especificados, en el oeste de Alemania. Radio Berlín aseguró que las zonas de Colonia y Mannheim fueron los blancos bombardeados, pero el Ministerio de Aviación consideró la incursión como acto de rutina y no proporcionó mayores detalles.

Durante el día y la noche no se perdieron aviones aliados. Los que efectuaron los ataques diurnos no encontraron cazas alemanes sobre Francia, y apenas al débil fuego antiaéreo.

Farrel rindió homenaje a los muertos de Alpatacal

BUENOS AIRES, 5 (U. P.) —El Presidente de la República, general Edelmiro Farrel, rindió homenaje a la memoria de los muertos de Alpatacal, depositando una corona personalmente al pie del monolito erigido para perpetuar la memoria de los cadetes chilenos muertos en 1927.

El general Farrel ordenó que el convoy presidencial se detuviera en la estación "Cadetes de Chile", situada poco antes de la estación La Paz, y descendió con su comitiva, caminando hacia el monolito. Después de colocar la ofrenda floral, el Presidente argentino guardó un instante de silencio.

DECLARACIONES DEL PRESIDENTE FARREL

BUENOS AIRES, 5.— (U. P.) — La Oficina de Prensa ha entregado una información oficial fechada a bordo del tren presidencial, indicando que "representantes de un diario de provincia interrogaron al Presidente Farrel sobre el grado de veracidad de la información publicada por diarios de Chile, relativa a la inauguración del camino internacional por Puyehue. Según la misma información, en esa oportunidad se encontrarían los Presidentes de Argentina y Chile. Manifestó entonces el General Farrel, que no tenía conocimiento de tal ceremonia, pero que aprovechaba la oportunidad que se le brindaba, para hacer públicos sus decididos propósitos de facilitar en toda forma el intercambio internacional de ambos países".

EMBAJADOR INGLES EN MADRID HACE VIAJE A LONDRES

LISBOA, 5. — (U. P.). — El Embajador británico en España, Sir Samuel Hoare y Lady Hoare llegaron a esa ciudad por la vía aérea en tránsito a Inglaterra.

Resumen de la guerra

NUEVA YORK, 5.— (U. P.) Según las noticias recibidas o captadas por la United Press en las últimas 24 horas, la situación en los diferentes teatros de la guerra era esta noche la siguiente:

ITALIA: Bombarderos en picada aliados destruyeron la represa del río Pescara, lanzando un torrente arrollador sobre las posiciones alemanas del frente del Adriático.

GUERRA AEREA: Bombarderos pesados norteamericanos basados en Italia atacaron Ploesti y Turnu-Severin, en Rumania. Los bombarderos basados en Italia atacaron no menos de tres centros ferroviarios de Francia y las defensas costeras alemanas.

RUSIA: Las fuerzas aero-navales rusas hundieron 11 barcos, inclusive 4 transportes, en aguas de Sebastopol. Los frentes terrestres siguieron sin cambio importante.

INDIA: Las tropas británicas iniciaron una contra-ofensiva general. Tropas chinas coparon una guarnición de mil japoneses en la Birmania Septentrional.

CHINA: Los chinos reconocen la posibilidad de que los nipones pronto obtengan completo dominio del importante ferrocarril de Peiping a Hankow. La gran batalla amaga ya las cercanías de Loyang.

PACIFICO: Aviones navales y militares norteamericanos atacaron las bases enemigas de Paramushiru en las Kuriles y Nauru, en el Pacífico Central.

SERA MANTENIDA LA OFENSIVA AEREA CONTRA LA RETAGUARDIA ALEMANA DURANTE LA INVASION

ESPECIAL PARA "LA NACION", POR L. F. KEEMLE

NUEVA YORK, 5. — (U. P.). — (Por Louis F. Keemle). — Josef Goebbels, Mnistro de Propaganda del Reich, admite en la publicación Das Reich el hecho obvio que los aliados consiguieron la superioridad aérea, pero formula la más importante observación: que la Luftwaffe no ha sido "desalojada del aire". Indudablemente es verdad, pero el hecho que Goebbels se sintiera impulsado a señalarlo es la clave de la principal preocupación que esta atenazando a los alemanes mientras esperan la invasión.

La Luftwaffe aun puede oponer una fuerte defensa, como lo demostró el 3 de mayo, cuando los cazas nocturnos derribaron 49 bombarderos pesados británicos sobre Francia y el 30 de abril, cuando derribaron 63 bombarderos norteamericanos y 17 cazas de su escolta a luz del día.

Sin embargo, tales ocasiones van siendo cada vez más raras, lo que es el verdadero termómetro de lo que está sucediendo a la Luftwaffe. Ya está bien claro que los alemanes ya no pueden oponer una defensa adecuada contra la continua destrucción por los aliados de su industria de aviación y de su red de comunicaciones.

Lo que ha sucedido es que la Lufwaffe puede luchar con seguridad, sólo en las más favorables condiciones o en defensa de un blanco particularmente importante, y aún entonces las pérdidas alemanas son casi prohibitivas en relación con el estado de merma de la Luftwaffe: 88 cazas, por ejemplo, en un combate sobre Berlín.

Mediante la nueva política, los alemanes están sacrificando recursos sin los cuales no podrían seguir una guerra prolongada, siquiera defensiva, en la esperanza de un rápido triunfo cuando venga la invasión. Es una política desesperada que tiene la fatal debilidad de la inferioridad numérica de la Luftwaffe ante las fuerzas aplastantes que los aliados han concentrado en las islas británicas e Italia.

Si la Luftwaffe pusiese todo lo que tiene en contra de dichas fuerzas, seguramente sería aniquilada en corto tiempo. En cambio, probablemente intentará luchar sólo en los que el alto comando considere ser los puntos más críticos y en los momentos más críticos. Probablemente los aliados creen muchos de tales puntos y de tales momentos, de modo que al fin, la Luftwaffe no pueda cubrirlos todos, o sería destruída si lo hiciese.

Entretanto, la Luftwaffe se verá más expuesta si trata de prestar efectiva protección de combate a las tropas, suponiendo que haya varios sectores violentos en el frente de invasión, lo que es probable.

Las tropas alemanas del sur de Rusia, estuvieron peleando con poca protección aérea esta primavera, y ese puede haber sido un factor de la serie de aplastantes derrotas que sufrieron.

Se presenta otro problema a los alemanes durante la invasión. Los observadores aliados piensan que los alemanes concentrarán casi todas sus fuerzas aéreas, en el frente de invasión, o en reserva para usarlas en ese frente. Si así lo hicieran, los centros alemanes de producción de guerra a la retaguardia, estarán ampliamente expuestos al bombardeo diurno de precisión y al bombardeo nocturno de saturación, contando exclusivamente, con las defensas de tierra.

Declaran los funcionarios aliados que es errónea la expectativa alemana de que los bombarderos pesados aliados vayan a estar totalmente ocupados en el frente, y dan la seguridad de que hay un gran stock de bombarderos que bastan, no solamente para el frente, sino para mantener los devastadores ataques al Reich, durante la invasión.

LICORES
DESPOUY & CIA
DE ALTA CALIDAD

DISTRIBUIDORES EXCLUSIVOS
WILLIAMSON, BALFOUR & CIA. S. A.

Unic-Flex
La Camisa de confección perfecta, con su cuello FLEX inarrugable.

PERU

El grabado representa una feria en Huancayo, típica ciudad peruana. Hasta esa plaza y al resto del país ha alcanzado el prestigio de las ciruelas deshidratadas "ASPROCICA". Perú importa anualmente una cuota apreciable de esta fruta seca nacional.
"ASPROCICA" es un producto chileno que, por su calidad, se ha impuesto en los principales mercados extranjeros.
CIRUELAS Asprocica SECAS
CIRUELAS SECAS CHILENAS PARA EL MERCADO MUNDIAL

COMERCIANTES EN CALZADO SE CONCENTRARON EN CONCEPCION

CONCURRIERON DELEGACIONES DE TALCA A PUERTO MONTT.— ACUERDOS Y CONCLUSIONES. — ATENCIONES DISPENSADAS A LAS DELEGACIONES

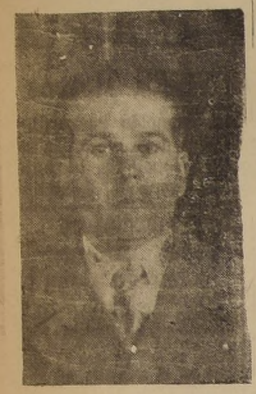

Señor Ricardo Ortega Pascual, delegado de Temuco

La Directiva Nacional de los Comerciantes en Calzado acompañado de las delegaciones de provincias

Señor Pedro Melis R., delegado de Los Angeles

El 1.o de mayo, a las 11 de la mañana, se llevó a cabo en los salones del diario "El Sur" de Concepción, la gran concentración que los comerciantes en calzado, de Talca al sur, venían preparando, con el fin de abordar en ella los problemas que preocupan al gremio.

Además del Directorio Nacional de la Asociación de Comerciantes en Calzado, encabezado por su presidente, don Eduardo Bunster Romero, integrado por el Secretario de la organización, don Domingo Sibilla y del tesorero de la misma, don Antonio Richart, concurrieron a esta concentración, delegados de todas las secionales de la zona indicada.

Presentado el señor Bunster por don Félix García, que por unanimidad fué comisionado para tal objeto, procedió de inmediato el dirigente máximo de los comerciantes del ramo, a hacer una detallada y bien documentada exposición de la ardua, tesonera y fructífera labor desarrollada por el organismo que preside.

Se refirió a las gestiones que le había correspondido realizar al Directorio Nacional, ante el Ministerio de Economía y Comercio, y ante el Comisariato General de Subsistencias y Precios, en resguardo de los intereses y derechos de los comerciantes.

Dió a conocer la favorable acogida que el ex Ministro señor Jaramillo había dispensado a un proyecto elaborado y presentado por los comerciantes, que, resguardando sus intereses, contemplaba, además, la conveniencia pública, y que perseguía la fabricación y venta de varios tipos de calzado controlados, que permitirían abaratar apreciablemente este artículo. Desgraciadamente, manifestó, la renuncia del señor Ministro, producida en esos días, no permitió convertir en realidad esta medida, que, según lo declaró el señor Bunster y así lo habría comprendido el señor Jaramillo, significaba una resolución de especial beneficio nacional, con la cual se habría logrado obtener un apreciable ahorro en la economía particular.

Don Ignacio Errandonea E., delegado de Coronel

Señor Julio Alvarez Martínez, delegado de Lota

Hizo presente que en entrevista concedida a la Directiva, por S. E. el Presidente de la República, el propio Jefe del Estado se había interesado por conocer a fondo los problemas que afectan al gremio, manifestándoles, además, que era de su ánimo, buscar adecuada solución a los mismos, desde un plano de armonía, que contemplase todos los intereses.

En esta oportunidad, el Primer Mandatario recibió una copia de un proyecto de los comerciantes, que prometió estudiar detenidamente, y si como lo esperaba, él estaba encuadrado dentro del marco de equidad y justicia, que inspira la acción de su mandato, influiría ante el Comisario General, que lo era el señor Vergara Montero, para que fuera considerado por el Comisariato.

Por último, el señor Bunster se refirió extensamente a la necesidad de unificar la acción del gremio, a fin de conseguir que los legítimos derechos de los comerciantes en calzado, sean contemplados y protegidos por disposiciones que, a la vez, que signifiquen un resguardo para los altos capitales puestos en juego y compensen sus esfuerzos y desvelos, sean también una garantía para el interés de la colectividad.

La clara exposición del presidente nacional fué totalmente aprobada, y dejó ampliamente satisfechos a los concurrentes, pues, la labor desarrollada y los propósitos futuros, encierran y contemplan las aspiraciones de los comerciantes en calzado del país.

Una ovación cerrada, que duró largos minutos, puso fin a la reunión y premió las expresiones del señor Bunster.

Quedó constituído en Concepción, un Comité Provincial, compuesto por los señores Manuel Beitia, Félix García, Juan Villagrán, Custodio Palma y Antonio Sanz.

Se aprobó el siguiente voto:

"Los comerciantes en calzado de la zona sur, comprendida entre Talca y Puerto Montt, debidamente representados por sus delegados, toman los siguientes acuerdos en la concentración del día 1.o de mayo, celebrada en la ciudad de Concepción:

1.o — Insistir en la derogación de la disposición que establece el pago del 4 por ciento en el cobro de la factura, aparte del valor de la mercadería;

2.o — Pedir al Comisariato de Subsistencias y Precios, la inclusión en el costo del calzado, de los gastos de fletes y embalajes en todo el país;

3.o — Apoyar a la Directiva de la Asociación de Comerciantes en Calzado, en su campaña recién iniciada, tendiente a obtener que se libere de la clasificación de artículo de primera necesidad, el calzado de lujo, y

4.o — Pedir a la Asociación de Comerciantes, que por intermedio de su Directiva, gestione la eliminación de la palabra "hasta", establecida en la planta, y reemplazarla por la expresión "Precio".

UN GRAN ALMUERZO

Finalizada la concentración, los comerciantes de Concepción invitaron a la Directiva y a las delegaciones visitantes, a un gran almuerzo, que fué servido en los amplios comedores del Restaurante "Nuria".

La calidad del servicio y las atenciones prodigadas, mantuvieron en todo momento un ambiente de cordial alegría entre los comensales, y ello dió motivo a brindis y declaraciones que han de robustecer cada vez más la estrecha unión de los comerciantes del ramo.

PASEO POR LA CIUDAD Y SUS ALREDEDORES

Terminado el almuerzo, los festejados fueron invitados a recorrer la ciudad, donde pudieron apreciar, especialmente en la ciudadela universitaria, el visible progreso de Concepción, cuyo desenvolvimiento, afianzado por el vigoroso aporte de sus industrias y la de los alrededores,

Don Oscar Lama Lama, delegado de Lota

garantizan y aseguran a la capital del sur, un futuro de grandes expectativas y una segura esperanza para el porvenir de la nación.

VISITA AL MUSEO Y PARQUE DEL RIO

Inmediatamente de terminar el recorrido dentro de la ciudad las delegaciones se dirigieron a visitar el Museo y Parque, donado a Concepción por el recordado filántropo don Pedro del Río Zañartu, cuya memoria es motivo de constante veneración por parte de los penquistas.

Don Pedro Fernández C., delegado de Coronel

El Museo, que encierra una riqueza incalculable, fué totalmente recorrido por los visitantes, que quedaron admirados de la grandiosidad del gesto del donante, que al regalar a la ciudad de Concepción, recuerdos familiares tan queridos, acumulados por varias generaciones, le entregó un centro de estudio de inapreciable valor.

Junto a la puerta de acceso al Museo, se exhibe una copia del testamento del señor Del Río, que entre sus largas disposiciones, dice:

"Me ligan tantos recuerdos a este fundo, que sus campos y las casas donde he vivido tantos años, y todo lo que contiene, menaje, pinturas, museo, colección de monedas, continúen siempre procurando estos ratos de placer a los visitantes, y sean con el tiempo el paseo favorito de la ciudad de Concepción".

En otra de sus cláusulas, que revelan tanto sentido humano y tanta grandeza de corazón, dice el donante: "Se permitirá, gratuitamente, la entrada, especialmente a los desheredados de la fortuna, en una extensión de 100 hectáreas, en la desembocadura del Bío-Bío".

Por último, las delegaciones fueron llevadas por los comerciantes de Concepción, a la desembocadura del río, donde pudieron admirar la magnificencia de la naturaleza virgen que presenta a los ojos del visitante, un espectáculo imponente por la grandeza del conjunto que forman los elementos.

AGRADECIMIENTOS

Fueron tantas y tan delicadas las atenciones recibidas de todos los comerciantes de Concepción, y muy especialmente las prodigadas por los señores Manuel Beitía, Félix García, Antonio Sanz y Cándido Rodríguez, que la Directiva Nacional y muy especialmente su presidente, don Eduardo Bunster, que nos han pedido dejar especial constancia de sus agradecimientos y de los gratos recuerdos que ha dejado en sus ánimos, la cordialidad y el espíritu jovial y alegre del animador del paseo, don Cándido Rodríguez.

D. O. A.

Don Joaquín Valenzuela Muñoz, delegado de Talca

LICAN-RAY SITUADO EN LAS MARGEN[ES] DEL LAGO CALAFQUEN SERA LUEGO PUEBLO DE IMPORTANCIA

SE TRATA DE UN PUEBLO DE RECIENTE F[UN]DACION, QUE DOS AÑOS ATRAS SOLO CONTA[BA] CON DOS CASAS Y AHORA TIENE MAS DE CIEN

Licán Ray, el pueblo más nuevo levantado en la provincia de Valdivia, fué visitado por nosotros en la reciente jira que realizamos en compañía de la comisión de ingenieros que estudió en el terreno mismo la practicabilidad del proyecto Wiese de navegabilidad del San Pedro y unión de los tres grandes lagos de la provincia en una sola vía fluvial hasta el puerto de Corral.

Se trata, como decimos, de un pueblo de reciente fundación. Hace dos años existía allí sólo un par de casas. Ahora hay lo menos cien que están hablando al visitante del tesón de sus pobladores y de las proyecciones de su futuro.

Enclavado en las márgenes del Lago Calafquén, está casi en el extremo norte de la provincia de Valdivia. Sus montañas marcan justamente el límite natural que separa a nuestra provincia de la de Cautín.

En nuestra visita a Licán Ray pudimos conversar con sus vecinos más caracterizados, todos los cuales concordaron en que la primera gran necesidad de ese pueblo es contar con un servicio regular de vapores a Calafquén, que permita a sus pobladores dirigirse a Valdivia sin tener que perder largos días esperando alguna combinación que ahora se ofrece en forma muy irregular.

Se nos dijo que, contando con el vapor "Anchimallín", el "Iquique", el "Calafquén" y otro más que pronto llegará al lago, podía estudiarse un itinerario que responda a las exigencias del público. De otra manera, se nos agregó, habría la necesidad de estudiar otra vía de acceso a los centros de importancia de la zona.

Resulta también de gran necesidad la instalación de una escuela para la población infantil de Licán Ray. Funcionó el año pasado un remedo de escuela a cargo de un particular, pero ella no cumplía de modo alguno con la noble finalidad proyectada y así fué como el Inspector Provincial de Educación prohibió se continuara con su funcionamiento.

Surge, entonces, la conveniencia de dotar a la brevedad posible a Licán Ray con una escuela que pueda absorber toda su población escolar.

Visitamos también en Licán Ray el Retén de Carabineros en construcción, que está en vías de terminarse. Faltan aun algunos fondos para dar término a la obra, pero la Intendencia de la Provincia y otras autoridades han realizado felices gestiones antevecinos con intereses en la zona de Licán, y se han reunido los fondos necesarios. Se asegura la terminación del Retén está proyectado en forma de tar un eficiente servicio.

Listo el cuartel y con [la do]tación correspondiente, se [ase]rará el orden en la nueva [pobla]ción.

Es indudable que Licán necesita la solución de otros problemas, pero por de pronto tres que destacamos son los importantes. Un comité de [veci]nos, que preside don Sam[uel] ramillo, tiene a su cargo la [rea]lización de estas soluciones [y] este comité es al que deben dar las autoridades respecto.

Por otra parte, frente a la [cam]paña que realizan algunos [órga]nos de prensa, destinados [a ane]xar a Licán Ray a la pro[vincia] de Cautín, creímos inter[esante] entrevistas al Subdelegado [de] Lanco, don Alberto Ulloa, [quien] nos dijo más o menos lo si[guien]te:

"Es absurda la campaña [que] ustedes me mencionan. [Ra]zones geográficas, que nadie [pue]de discutir, Licán Ray no [puede] ser quitado a Valdivia. Ad[minis]trativamente pertenece a [Valdi]via, y no veo razón alguna [pa]ra que no siga perteneciendo. Se trata a mi juicio de una [cam]paña que persigue móviles [mez]quinos que mejor no quie[ro ca]lificar.

Sé que hay un funciona[rio de] un servicio público, que [ha] trabajó en Valdivia y que [ahora] está en Temuco, al frente [de es]te movimiento. Y, según [lo que] se me informa, lo hace por [estar] "disgustado" con Valdivia. [In]concebible este criterio. Ma[ñana] se le ocurre a otro f[uncio]nario "disgustarse" y pid[e que] La Unión y Río Bueno pa[sen a] depender de la provincia de [Osor]no.

No puede tampoco habla[rse de] desatención hacia los pro[blemas] de Licán Ray. Ellos están [siendo] solucionados a la medida [de las] fuerzas de las respectivas [auto]ridades.

El Intendente de Valdi[via ha] demostrado especial preocu[pación] por Licán Ray, y ha visita[do el] pueblo dos veces para [ver] sus problemas. En camb[io] otras provincias no han [hecho] nada semejante.

Creo, sin embargo, que n[o hay] por qué preocuparse. Estim[o que] nadie que mire estas co[sas con] sano criterio pueda pr[etender] darle un zarpazo a la pr[ovincia] de Valdivia.

Comprendo que es natu[ral que] algunos de los pobladores [de Li]cán Ray deseen que dicho [pue]blo pertenezca adminis[trativa]mente a Cautín, por ha[ber ve]nido desde Villarrica o Lo[ncoche,] que pertenece a esa pro[vincia.] Pero ello no es razón sufi[ciente.]

Me parece que no están [dadas las] condiciones de anexar te[rritorios] por decisiones de mayorías [o mi]norías. Licán Ray perte[nece a] la provincia de Valdivia, [es] el hecho concreto. En co[nsecuen]cia, debe seguir perteneci[endo a] la provincia de Valdivia".

Así, claramente, ha habl[ado el] hombre que tiene tuición [admi]nistrativa sobre Licán Ray [en su] calidad de Subdelegado d[e Lan]co.

Expuestos los problemas [de Li]cán Ray, y una opinión [sobre el] movimiento que comentam[os, nos] parece útil referirnos a [las po]sibilidades futuras del [pueblo.] Por ser centro de una ri[ca zona] maderera — hecho com[probado] con la instalación de u[n] aserradero por la Empresa [de los] Ferrocarriles del Estado, [que es]tá elaborando allí los dur[mientes] para el ramal de Lanco [a Pan]guipulli y otros ramales — [el] pueblo de Licán Ray tie[ne ase]gurado un brillante porve[nir. Me]diante el empuje de sus h[abitantes] y con las ventajas de [un] puerto lacustre de grandes [pers]pectivas, en tiempo no le[jano Li]cán Ray será uno de de lo[s pue]blos más importantes de l[a pro]vincia de Valdivia.

Esa es la impresión que [hemos] recogido en nuestra visita.— Corresponsal.

MAULE

NO HAY CEMENTO EN CONSTITUCION

CONSTITUCION, 5.— La falta de cemento que viene notándose en esta localidad desde tiempo atrás, ha creado una difícil situación tanto a los constructores como a los obreros. Es de imperiosa necesidad que las autoridades, de una vez por todas, se preocupen de normalizar esta situación.—(El corresponsal)

CONCEPCION

JUEZ LETRADO DE TOME ABANDONA SU CARRERA

TOME, 5.— D. Alfonso Aguirre H., que por más de seis años desempeñó las funciones de juez letrado de Tomé, abandona la carrera judicial para ejercer su profesión en la capital. Con motivo de ausentarse, sus amigos le ofrecieron un banquete en el Club Social el lunes en la noche, lo que dió ocasión para exteriorizarle las generales simpatías conquistadas en este puerto. Se hicieron presentes representantes de las industrias, comercio, actividades sociales y de la prensa. Concurrieron cerca de cincuenta comensales.

Para reemplazarlo, está designado interinamente, don Antonio Mansilla, que servía el cargo de juez en Yungay.

TAPAS METALICAS DESAPARECEN

Indignación causan los frecuentes robos de tapas de grifos y alcantarillas que se cometen impunemente. Con este motivo existen heridos a descubierto que son un peligro constante para los transeúntes. Junto a ello se agrava la situación, pues la Municipalidad no encuentra lamparillas para mantener el alumbrado, permaneciendo extensos sectores sin luz.— (El corresponsal).

SAN ROSENDO TENDRA UNA CIA. DE BOMBEROS

SAN ROSENDO, 4. — Después de haber experimentado las consecuencias de varios incendios, se ha comprendido la necesidad de formar una Compañía de Bomberos.

Las personas que han tenido esta feliz iniciativa se reunieron el domingo pasado en el Teatro Ferroviario, para dar forma a esta idea, que se hacía sentir en los distintos sectores, y al efecto se constituyó en dicha reunión, el directorio que tendrá a su cargo la organización y formación de la 1.a Compañía de Bomberos que tendrá esta ciudad. — (El corresponsal).

EN CONCEPCION Y ARAUCO LA PRODUCCION VITI - VINICOLA HA AUMENTADO EN UN CIENTO POR CIENTO

A CAUSA DE LA ESCASEZ DE ENVASES SE ESTA PUDRIENDO LA UVA EN SUS PROPIOS RACIMOS. — SE ESTIMA QUE ESTE AÑO MEJORARA LA CALIDAD DE LOS VINOS

CONCEPCION, 5.—No hace mucho se celebró la Semana de la Uva en las principales ciudades del centro del país, y con este motivo, el sabroso fruto de nuestra tierra fué objeto de un homenaje especial, en el que se pusieron de relieve sus altas cualidades y se destacó la excelencia de los generosos vinos chilenos.

Resulta interesante, en esta oportunidad, referirse a los principales aspectos de la industria vitivinícola, en relación con nuestra zona que puede considerarse como un centro productor de primera importancia. Vamos a analizar en esta información, dichos aspectos y sus derivaciones que repercuten, finalmente en interés del consumidor.

En efecto, de las informaciones que hemos recogido sobre el particular, se desprende que la cosecha de este año será superior a la del año pasado, abundancia que está creando algunas dificultades dignas de consideración. Una de las más notables, es la escasez y carestía de envases para almacenar la producción de caldos que se calcula será duplicada en la presente temporada.

En razón de esta falta de vasijas y lagares, y también de las limitaciones que ordena la ley, se considera virtualmente perdida esta sobreproducción, en la cual han influído seguramente la sequía y la ausencia de heladas y plagas que, en otras ocasiones, han agotado todos los viñedos. Como resultado, se han recogido vinos de superior calidad en que la graduación alcohólica de 13 y hasta 14 grados es frecuente.

El año pasado, la producción total de vinos en el país, alcanzó a 377.702.560 litros. De acuerdo con la población, calculada entonces en cinco millones 164.984 habitantes, se calculó un consumo interno de 309.699.040 litros, en virtud de la ley que contempla un consumo anual de 60 litros por cabeza. Hubo, en consecuencia, un excedente de 67.803.520 litros que debió ser desnaturalizado o bloqueado.

En Concepción y Arauco, la producción de vinos y chichas es de 22.227.68 litros o sea 791.70 por habitante agrícola activo, tomando como promedio las cifras registradas en las cosechas de los años 1938 y 1942.

La Ley respectiva acuerda un coeficiente de 20 o.o a los viñateros que tienen una producción superior a 5.000 litros, coeficiente que aumentará considerablemente es te año, debido a las óptimas condiciones en que se ha presentado la cosecha, sólo malograda, como decimos, por falta de envases apropiados.

En la jurisdicción de la VII Zona de Impuestos Internos que comprende las provincias de Concepción y Arauco, aparecen registradas al 31 de diciembre de 1943 un total de de 6.240 viñas que ocupan 751 hectáreas de riego y 14.763 de secano. Estos viñedos arrojaron una producción total de cerca de 16 millones de litros, de los cuales dos millones y medio hubieron de destruirse por mandato de la ley.

Los viñateros pagaron cerca de 3.200.000 pesos, por concepto de impuestos a la cuota libre; la bloqueada representó alrededor de 7 millones de pesos. El valor teórico por litro es de $ 1.20 más o menos, para los efectos legales consiguientes, y el comercial se calcula entre 2 y 3 pesos. El precio de venta aumenta naturalmente, en razón del costo de envasamiento y la intervención de los distribuidores.

Las cifras consignadas dan clara idea de la importancia que tiene la industria vitivinícola de esta zona, en la producción nacional, cuyos rubros también anotamos más arriba.

La XII Zona de Impuestos Internos cuenta con Inspectores especiales para controlar la producción vitivinícola regional. La Sección de Alcoholes es la que se encarga específicamente de vigilar el cumplimiento de las disposiciones vigentes, que ordenan la destrucción del excedente de vinos producido en cada cosecha.

Para el examen de la producción, existe un Laboratorio de esta repartición en Talcahuano, donde se analizan las muestras de los vinos dudosos, con el objeto de verificar su grado de potabilidad. Anualmente, este Laboratorio realiza más de 500 análisis constatando escasas infracciones en atención a la buena calidad de los capitosos vinos de esta zona y a la sobreproducción que no permite estos enjuagues y que, este año, redundará en una baja general de precios.

Las adulteraciones más frecuentes, son las que se hacen en el momento de la venta misma del vino, debido al afán de lucro de muchos propietarios de cantinas y bares, lo que también cae bajo la enérgica sanción de la ley.

Por otra parte, no toda la cosecha de uva se destina a la producción de vinos; parte de ella va al consumo directo de la población, por medio de la fruta fresca, y el excedente a la destilación o simplemente se bota, como en mayor escala ocurrirá este año, en resultado del mayor rendimiento de la cosecha.

Está ya por finalizar la temporada de la vendimia, y es lamentable constatar cómo se perderá gran parte de la ubérrima cosecha, porque a decir verdad, la uva se está pudriendo en los racimos. A pesar de su abundancia, paradojalmente, ésta no ha bajado más que otros años, registrándose en el mercado un precio mínimo de $ 1.60 el kilo de la negra y de $ 2 la blanca.

Sabemos que hasta el corralón del Mercado de esta ciudad, donde existe una desenfrenada especulación por parte de los intermediarios, han llegado carretas que ofrecían hasta $ 0.50 el kilo, pero han tenido que regresar cargadas a los fundos de procedencia, obligados sus dueños por la usura de los comerciantes que manejan a su arbitrio la distribución en plaza.

Estos aspectos del problemas que afecta a los viñateros destacan la capital importancia y conveniencia de que existan cooperativas en esta zona, a fin de que se encarguen de prever los efectos derivados de la sobreproducción y tengan a su cargo una distribución racional y beneficiosa.

Aprovechando las franquicias que otorga la ley respectiva, en los centros productores del norte se han creado estas cooperativas con excelentes resultados. Es obvio decir que el establecimiento de ellas entre los viñateros de nuestra zona, también redundaría en su propio beneficio y en el interés general de los consumidores. No es posible, en efecto, dejar que la uva se pierda y prácticamente se pudra en los racimos, cuando la abundancia de las vendimias, como la registrada este año, podría haber servido para aumentar el consumo popular de la fruta a bajo precio, evitándose la destrucción del excedente que significa, a la larga, un trabajo inútil y una cuantiosa pérdida para la economía nacional.

(El corresponsal.)

ATACAMA

PAVIMENTACIONES DE LAS CALLES DEL PUERTO

CHAÑARAL, 5.— Con el acuerdo tomado por la Junta de Pavimentación y la petición de propuestas para pavimentar otros siete mil metros de las calles de este Puerto, Chañaral tendrá por este concepto que ganar enormemente, tanto más cuanto que la pavimentación llegará hasta el nuevo muelle.— (El Corresponsal).

AL PUBLICO

Los suscritos, comerciantes en calzado, establecidos en Lota, hacen presente al público, que habiendo el Supremo Gobierno determinado rebajar los precios de venta en el valor del calzado, mediante la reducción de los porcentajes de utilidad, nos veremos en la imposibilidad, a contar desde esta fecha, de conceder rebajas en el precio establecido en la planta por el Comisariato.

Por tanto, encarecidamente rogamos al público se abstenga de solicitarlas.

Zapatería "LA PREFERIDA", Oscar Lama

"LA BOTA NEGRA" Julio Alvarez M.

GONZALEZ HNOS.

Zapatería "LA BOTA VERDE", Miguel Hnos.

Zapatería "LA VENUS", Errandonea Hnos.

Zapatería "EL DEPORTISTA".

Zapatería y Suelería "CHILE", Shawcroft y Zapata Ltda.

VISITA CURICO DIRECTOR DE SANIDAD VEGETAL

CURICO, 5.— Se encuentra en visita de Inspección a los servicios de Sanidad Vegetal en esta provincia, el Director de ese Departamento, Ingeniero Agrónomo don Luis Aurelio Belmar.

Durante el día de ayer visitó los principales huertos frutales de los alrededores, imponiéndose de la forma en que se desarrollan los trabajos de su servicio sobre los cuales dió precisas instrucciones a fin de evitar posibles o futuras deficiencias.—(El Corresponsal).

RADICALES DE CHAÑARAL ELIGIERON DIRECTIVA

CHAÑARAL, 5.— La Asamblea Radical de esta localidad eligió para que rija sus destinos por el presente año, la siguiente mesa directiva: presidente, Luis Arnello Olave; vices, Hermógenes Pizarro Acuña y Jerónimo Crovari Pacheco; secretarios: de actas, señorita Inés Herrera Miller, de correspondencia Armando Lagunas y Oscar Collao, de bienestar, Segisfredo Pinilla, de comisiones, Guillermo Malbrán, de prensa, Mario Julio, consejo de disciplina: Ernesto Vargas, Dr. Luis Herrera Roa, Osvaldo Gutiérrez Alvarado, Dr. Juan Córdova Sanhueza y señora Clementina Godoy de Molina.

TALCA

CLAVOS DE ALAMBRE SE FABRICAN EN TALCA

TALCA, 5.— Se nos ha informado en el Comisariato Departamental que en breve se empezarán a producir clavos en esta ciudad para atender las necesidades de la provincia.

Es así cómo se ha entregado a la Cía. Chilena de Fósforos una partida de cincuenta y cinco toneladas de alambre acerado distribuídas en diversas medidas. Los clavos producidos serán vendidos a los consumidores previa orden extendida por el Comisariato.— (El corresponsal)

MALLECO

CONCIERTO A ESCOLARES SE DIO EN VICTORIA

VICTORIA, 5.— En el Salón de Actos de la Escuela Normal de esta ciudad, se iniciaron los conciertos destinados a dar a conocer a los escolares primarios el folklore americano, ejecutándose música alusiva y charlas que los informaron de su origen y de sus autores.

Este concierto que tuvo un éxito extraordinario, forma parte de un plan de extensión cultural auspiciado por el director normal, don Alejandro Covarrubias, quien completará su programa con otros conciertos destinados a personas adultas, además, de un ciclo de conferencias, que serán encomendadas a escritores de prestigio.— (El corresponsal).

SANTIAGO

VECINOS DE SAN MIGUEL PIDEN PROLONGACION DE TRANVIAS

SAN MIGUEL, 5.— Los vecinos del populoso barrio sur occidente de la Comuna de San Miguel se han reunido y han formado un Comité, que se encargará de hacer llegar a la Gerencia de la Empresa Chilena de Tranvías sus anhelos tendientes a contar con movilización propia en ese sector.

A este respecto, la opinión unánime de los vecinos asistentes está orientada hacia la obtención de que se prolongue la línea 19 Parque hacia el sur, yendo por Pedro Montt y siguiendo por San Ignacio hasta frente al Instituto Biológico desde donde regresaría por Fernando Lazcano y Eyzaguirre cruzando la plaza del Estadio el Llano hasta Magdalena Vicuña, hasta volver nuevamente a San Ignacio con el mismo recorrido de ida.

La ampliación del recorrido sería relativamente corto y su costo insignificante si se toma en cuenta los beneficios que reportaría a la Comuna. Según se nos ha dicho, dicha iniciativa cuenta con el apoyo de las autoridades locales, quienes conocen a fondo la magnitud del problema de la movilización para ese sector.

ROBO DE AMPOLLETAS

Alarma ha causado en esta Comuna la continua repetición de robos de ampolletas de alumbrado público que se está produciendo, robos que ascienden a muchos miles de pesos.

Parece que se trata de una banda perfectamente organizada, que tanto Carabineros como Investigaciones se proponen batir en forma ejemplar.— (El Corresponsal).

ADHESION Y ADVERTEN[CIA]

Los comerciantes en [calza]do de Coronel, se ad[hieren] en todas sus partes [a los] acuerdos que en defe[nsa de] los intereses del grem[io] han tomado en la con[centra]ción de Concepción y [hacen] presente al público q[ue, de]bido a lo dispuesto [por el] Gobierno, en el senti[do de] rebajar el precio del c[alzado] disminuyéndonos el p[orcen]taje de utilidad, no [pode]mos, a contar desde es[ta fe]cha, conceder rebaja s[obre] sobre el precio marcad[o en] la planta del zapato.

En consecuencia, ha[cemos] la advertencia públi[ca co]rrespondiente para q[ue los] compradores se absten[gan de] insistir.

CASA CAFAREN[A]

RAMOS HNOS.

ERRANDONEA HN[OS.]

FERNANDEZ Y RU[...]

ZAPATERIA "LA B[OTA] VERDE"

LOS COMERCIANTES EN CALZA[DO] DE LA CIUDAD DE CONCEPCION

hacen público testimonio de su legítima complacencia [por] la feliz iniciativa de los organizadores de la concentr[ación] realizada en esta ciudad el 1.o de Mayo del año en [curso] que congregó a los comerciantes del ramo de Talca a [Puer]to Montt y tienen fe en que los positivos beneficios [que] obtenidos, debido a los importantes acuerdos tomados [...] mulen y afiancen la unidad, la armonía y la compr[ensión] del gremio, en el país, a la vez que procuren la estre[...] definitiva organización de este importante sector de [ac]tividades nacionales que constituye significativo y [...] aporte económico en el desenvolvimiento y progreso [de la] República.

Zapatería "La Exposición": Félix García.— Zap[atería] La Reina: Urrizola Hnos.— Rodríguez y Rodríguez: [Cal]zados Rodríguez".— Ernesto Roca V.: Zapatería [...] Casa Real: G. Martínez.— Calzados Coral: Víctor [...] G.— Reparadora y Depósito de Calzado de Emilio Po[...] let.— La Imperial, Gran Zapatería: Antonio Sanz.— [...] Custodio Palma: Almacén de Calzado.— El Ciervo: [...] Mesa D.— Juan Salazar.— Casa Alcántara: Galo [...] tara D.— Juan Villagrán M.: Zapatería "La Negr[...]" Agapito Vásquez: La Bota Verde.— Manuel Beitia: [...] Beitia.

EL MINIST. DE ECONOMIA Y COMERCIO NO ACEPTARA UNA NUEVA ALZA DEL CARBON

POR ORDEN DEL MINISTRO, SEÑOR MOLLER, EL SUBSECRETARIO SUBROGANTE, DON JULIO RUIZ NOTIFICO OFICIALMENTE A LOS INDUSTRIALES EN TAL SENTIDO

HAY DATOS QUE HACEN INACEPTABLE EL ALZA

El Subsecretario subrogante de Economía y Comercio, don Julio Ruiz Bourjois, sostuvo una importante reunión con los representantes de las compañías carboníferas de Lota y Schwager, con quienes estuvo conversando sobre los problemas de la industria.

Como se sabe, las compañías carboníferas han alzado en más o menos treinta pesos la tonelada de carbón, alegando que su costo de producción ha aumentado en ese valor con motivo de los aumentos de sueldos y salarios.

El señor Ruiz Bourjois, obedeciendo instrucciones precisas del Ministro don Fernando Moller, notificó a los representantes de las compañías que esta alza no será autorizada, porque no ha sido justificado plenamente tal aumento de los costos de producción. Esta notificación establece, asimismo, que el Ministerio exige que se mantengan los precios del carbón vigentes antes del 29 de febrero del año en curso.

Los representantes de la industria expresaron que en breve darán a conocer al Ministerio los datos precisos que poseen sobre el particular.

Interrogado posteriormente el Ministro señor Moller, expresó a los periodistas que no autorizará esta alza, dentro de los propósitos del Gobierno de evitar un mayor encarecimiento del costo de la vida.

Sabemos que el Ministro señor Moller tiene el decidido propósito de no aprobar nuevas alzas, pero que esto no significa colocarse en una posición de intransigencia, ya que se aceptarán las peticiones de alza, las que serán sometidas a un estricto estudio. Si no se justifica tal solicitud plenamente, será rechazada de plano.

Por otra parte, hemos logrado saber que el Ministerio de Economía y Comercio posee datos fidedignos sobre la industria del carbón y sus costos de producción, que hacen inaceptable una nueva alza del precio de este combustible.

MANIFESTACION DE AYER A LOS OFICIALES DE CARABINEROS QUE VISITARAN EE. UU.

FUE OFRECIDA POR LOS ADICTOS MILITARES Y DE AVIACION DE LA EMBAJADA NORTEAMERICANA EN EL CLUB DE LA UNION

Los asistentes a la manifestación de ayer.

A mediodía de ayer se realizó en el Club de la Unión, el banquete que los Agregados Militares y de Aviación de Estados Unidos ofrecieron a los seis oficiales de Carabineros que, especialmente invitados por el Gobierno del referido país, realizarán una jira de confraternidad y de estudios a los diferentes Estados de Norte América.

Dió mayor realce a esta manifestación la presencia del Ministro del Interior, don Osvaldo Hiriart; Embajador de Estados Unidos, señor Claude Bowers, y numerosas otras personalidades.

LA INVITACION A LOS OFICIALES DE CARABINEROS

Por iniciativa del Embajador de Estados Unidos se hicieron las gestiones oficiales por intermedio del Comité Relacionador de Asuntos Interamericanos, gracias a lo cual últimamente, por conducto del Ministerio de Relaciones Exteriores, se recibió la invitación oficial del Gobierno norteamericano para que la Dirección General del Cuerpo designara a seis oficiales, a fin de que efectuaran la visita a diferentes organismos policiales y de la industria de Estados Unidos.

Por Decreto Supremo fueron designados en esta comisión a los siguientes oficiales, previa rigurosa calificación de sus antecedentes profesionales: Mayor don Octavio Allende Letelier, tercer jefe de la Escuela de Carabineros; Capitán don Víctor Navarro Bravo, Ayudante de la IV Zona de Carabineros (Concepción); Capitán don Emilio Oelckers H., de la Escuela de Carabineros; Capitán don Carlos Minoletti Z., de la Escuela de Carabineros; Teniente don Héctor Tobar I., Ayudante de la Intendencia de Valparaíso, y Teniente don Gustavo Jara Salinas, de la Escuela de Carabineros.

Los oficiales aludidos se dirigirán a Estados Unidos en un avión de la Panagra, el día miércoles 10, a las 6 horas, y durante su permanencia en la Unión visitarán entre otros a la Escuela de Infantería de Port Benning, la Escuela de Caballería de Fort Riely (Kansas), la Escuela de Policía Militar de Fort Custer (Michigán), Policía del Estado de Nueva York, etc.

Su regreso lo harán probablemente vía México, visitando Colombia, Ecuador y algunos países del Pacífico.

EL ALMUERZO EN EL CLUB DE LA UNION

A las 13 horas se efectuó el almuerzo ofrecido por los Adictos Militares a la Embajada. En el momento oportuno usó de la palabra el Coronel norteamericano, Mr. Harold Pearson, quien ofreció la manifestación.

Agradeció el General Director de Carabineros, don Pedro Silva Calderón. Aludió a los vínculos que unen a Chile con el país que está defendiendo los valores espirituales y la democracia del mundo, y significó la importancia que para el Cuerpo que dirige, tendrá la próxima visita de sus oficiales de Carabineros.

Momentos más tarde, el Embajador Bowers, en un conceptuoso discurso, que llamó vivamente la atención, expresó "que veía con agrado y con gran cariño que representantes de tan digna institución tuvieran la oportunidad de estrechar lazos de afecto con la ciudadanía norteamericana".

GARANTIA: 5 A 30 AÑOS
PIDA SU RELOJ A SANTIAGO

REMITIMOS. REEMBOLSOS POR CORREO Y FERROCARRIL. NOS BASTA UNA CARTA SUYA. POR MAYOR FUERTES DESCUENTOS
IMPORTADORA DE RELOJES
HUERFANOS 1087
CASILLA 4124 - STGO.

DECLARACION OFICIAL SOBRE EL CRITERIO GUBERNATIVO FRENTE A EXPRESIONES DEL SEÑOR OCAMPO

SERIA ENTREGADA HOY POR EL MINISTERIO DE RELACIONES A LA PRENSA

Ayer fuimos informados en el Ministerio de Relaciones Exteriores que el Embajador de Chile en Estados Unidos, don Rodolfo Michels, envió al Canciller don Joaquín Fernández un detallado cablegrama sobre la investigación que realizó junto con el Ministro del Trabajo don Mariano Bustos Lagos, en torno a las declaraciones formuladas por el delegado obrero a la Conferencia Interamericana del Trabajo, diputado don Salvador Ocampo y que herían la dignidad del Gobierno y del Ejército de Chile.

A pesar de nuestras averiguaciones, en el Ministerio de Relaciones no se nos proporcionaron mayores antecedentes acerca del contenido del cablegrama del señor Michels, el que ha sido detenidamente estudiado por el Presidente de la República y el Canciller señor Fernández.

En círculos allegados a la Cancillería, se nos informó que es probable que hoy se entregue una declaración oficial relacionada con el criterio del Gobierno frente a las declaraciones formuladas por el señor Ocampo

PRIMER CONGRESO PANAMERICANO DE CRIMINALISTICA SE INAUGURA EL 29

LA COMISION ORGANIZADORA APROBO EL PROGRAMA DE TRABAJO.—EL TEMARIO

Se realizó la última sesión de la Comisión Organizadora y del Comité Ejecutivo del Primer Congreso Panamericano de Criminalística, que se celebrará del 29 de mayo al 3 de junio en esta capital.

La sesión inaugural se celebrará en el Salón de Honor del Congreso Nacional, y las sesiones de trabajo en el Salón de Honor de la Universidad de Chile.

El programa de trabajo de este torneo, es el siguiente:

Lunes 29 de mayo:

A las 9.30 horas: Reunión de las delegaciones, según el artículo 16 del Reglamento, (Universidad de Chile), oficina 25 del Instituto de Ciencias Penales.

A las 11 horas: Sesión inaugural en el Salón de Honor del Congreso Nacional.

A las 18 horas: Primera sesión plenaria, temas 1 y 2 Salón de Honor de la Universidad de Chile.

Martes 30 de mayo:

A las 10 horas: Segunda sesión plenaria; temas 3 y 4; Salón de Honor de la Universidad de Chile.

A las 18 horas: Tercera sesión plenaria; temas 5 y 6; Salón de Honor de la Universidad de Chile.

Miércoles 31 de mayo:

A las 10 horas: Cuarta sesión plenaria; tema 7; Salón le Honor de la Universidad de Chile.

A las 16 horas: Reunión de la comisión de votos; Salón del Instituto de Ciencias Penales.

A las 18 horas: Quinta sesión plenaria, tema 8; Salón de Honor de la Universidad de Chile.

Jueves 1.o de junio:

A las 16 horas: Reunión de la comisión de votos; Salón del Instituto de Ciencias Penales.

A las 18 horas: Sexta sesión plenaria; tema 9; Salón de Honor de la Universidad de Chile.

Viernes 2 de junio:

A las 10 horas: Séptima sesión plenaria; tema 7; Salón de Honor nor de la Universidad de Chile.

A las 16 horas: Reunión de la comisión de votos; Salón del Instituto de Ciencias Penales.

Sábado 3 de junio:

A las 11.30 horas: Sesión de clausura; Salón de Honor del Congreso Nacional.

EL TEMARIO

El temario de este Congreso es el siguiente:

Tema N.o 1:

Funciones de la policía. Cuerpo único con secciones especiales o diferentes cuerpos vinculados.

Relator, don Ricardo Gumbletón Daunt, brasileño; correlatores, señores Jaime A. Durán Arias, ecuatoriano; Carlos Gaete Darbó, chileno; Luis Undurraga Correa, chileno.

Tema N.o 2:

Formas de cooperación de las policías de América. Relator, don Carlos Ramírez Núñez, peruano; correlatores, señores Rodolfo A. Henestroza, uruguayo; Raúl Quercí P., chileno; Manuel del Canto, chileno.

Tema N.o 3:

Oficinas nacionales e internacionales de informaciones policiales. Relator, Mr. John Edgar Hoover, norteamericano; correlatores, señores Rodolfo A. Henestroza, uruguayo; Salvador de la Vega Caraves, chileno.

Tema N.o 4:

Vinculaciones de la policía judicial con los Tribunales de Justicia del Crimen. Relator, don José Pecó, argentino; correlator, señor Franklin Quezada Rogers, chileno.

Tema N.o 5:

Escuelas de policías. Relator, don Miguel Lleras Pizarro, colombiano; correlatores, señores Rodolfo A. Henestroza, uruguayo; Jorge Ardiles G., chileno.

Tema N.o 6:

Escuelas o cursos especiales para Jueces del Crimen. Relator, señor Luis Alberto Bouza, uruguayo, correlatores, señores Alfredo Molinario, argentino; Osvaldo Illanes, chileno.

Tema N.o 7:

Funciones de los Institutos de Investigaciones:

a) Peritajes judiciales.

b) Peritajes prejudiciales (policiales.

c) Centro de la enseñanza universitaria en lo policial y lo judicial.

d) Especialidades médicas que deben intervenir e integrar los Institutos Médico-Legales.

Relator, don Raúl Carranca y Trujillo, mexicano; correlatores, señores Washington Ayala Bonilla, uruguayo; Guillermo Uribe Cualla, colombiano; Guillermo Fernández D., peruano; Luis Cousiño Mac Iver, chileno; Ramón Sánchez P., chileno.

Tema N.o 8:

Fusión o combinación de Institutos de Policía Técnica con otros organismos afines. Relator, don Israel Castellanos, cubano; correlatores, señores Guillermo Uribe Cualla, colombiano; Luis Sandoval Smart, chileno.

Tema N.o 9:

Cooperación entre los Institutos Médicos y Policiales del Continente Americano. Relator, don José Medrano Ossio, boliviano; correlatores, señores Guillermo Uribe Cualla, colombiano; Jorge Zlatar F., chileno.

Tema N.o 10:

Oficinas de Identificación Civil y Policial. (Organización nacional e internacional). Relator: don Félix Martínez Espino, venezolano; correlatores, señores Washington Ayala Bonilla, uruguayo; Eduardo Castillo Gárgola, chileno.

ACTIVIDADES DE AYER EN PROCESO DE "LA OPINION"

DECLARACIONES QUE TOMO EL MINISTRO DEL REAL

Numerosas declaraciones tomó ayer a diversos testigos el Ministro de la Corte de Apelaciones don Octavio del Real que instruye el sumario por asalto y empastelamiento del diario "La Opinión".

En efecto, fueron interrogados por el magistrado, en la mañana, los señores Raúl del Campo, Carlos Herrera Rojas y Jorge Herrera Rojas, funcionarios de los servicios de Investigaciones.

En la tarde prestaron declaración ante el Tribunal: Alfredo Middleton, perito designado por el Ministro para que avaluara los daños ocasionados en las linotipias: Oscar Pérez, Giordamo Muratti y José Domingo Rojas, comerciantes. En las últimas horas de la tarde fué interrogado por el señor Del Real el señor Luis del Canto, empleado de "La Opinión".

El magistrado autorizó al abogado de los jefes de Investigaciones que se encuentran detenidos para que se impusiera de ciertos detalles del proceso.

Para hoy el Ministro Del Real tiene citados a declarar a varias personas.

PIDIERON SOLUCION DE LOS PROBLEMAS DE LA COOPERATIVA PURRANQUE

En la mañana de ayer se entrevistaron con el Ministro de Economía y Comercio, don Fernando Moller, el diputado don Quintín Barrientos y el gerente de la Cooperativa de Purranque, quienes solicitaron su intervención para que se solucionen los problemas que afectan a dicho organismo.

Los visitantes se entrevistaron más tarde con el Ministro del Interior, don Osvaldo Hiriart, para hacerle igual petición.

Los dos Secretarios de Estado prometieron intervenir para poner término cuanto antes a las dificultades.

CUIDADOR DE CAMINOS FUE ASESINADO AYER

LO APEDREARON Y LE ROBARON SUS ROPAS Y DINERO

Alrededor de las 19.30 horas de ayer, fué encontrado muerto en su garita el cuidador de las obras que se realizan en el camino de San Bernardo a Catemito, más o menos a 4 kilómetros de la ciudad primeramente mencionada, y que están a cargo de la Dirección General de Obras Públicas.

La víctima, llamada José López, presentaba graves lesiones en la cabeza, ocasionadas al parecer a golpe de piedras de gran tamaño. El hallazgo del cadáver fué hecho por uno de los trabajadores de la misma obra, quien encontró a López semidesnudo, pues sus ropas le habían sido robadas. Este obrero comunicó más tarde el hecho a carabineros de San Bernardo, quienes iniciaron de inmediato la pesquisa para descubrir a los asesinos.

Según las primeras averiguaciones, el crimen habría sido cometido a mediodía de ayer por dos desconocidos, a quienes acompañaban dos mujeres. Los asesinos robaron las ropas a su víctima y se apoderaron también de diversos objetos y útiles personales que poseía en la garita.

Los antecedentes de estos hechos pasarán a conocimiento del Juzgado del Crimen de San Bernardo.

OTORGO MAYOR CUOTA DE BENCINA PARA LA INDUSTRIA MADERERA

El Ministro de Economía y Comercio, don Fernando Moller, se reunió en la mañana de ayer con el Director titular y el Director Subrogante de Abastecimiento de Petróleo, señores Osvaldo Martínez y Oscar Tenham, respectivamente, con el objeto de considerar una petición del Agente del Consorcio Nacional de Productores de Maderas S. A., don Lorenzo Serra y Torres, en el sentido de otorgar una mayor cuota de bencina para las necesidades de la industria.

Después de estudiar la situación general de las disponibilidades de combustible, se acordó asignar una cuota de ciento cincuenta mil litros de bencina para atender a las demandas de los industriales madereros.

Posteriormente, el señor Moller, llamó a su despacho al señor Serra y Torres, quien agradeció cordialmente el acuerdo adoptado en favor de la industria.

EL FISCAL CONFIRMO EL DICTAMEN CONTRA DON J. B. ROSSETTI

El Ministro don Daniel González Fernández que instruye el sumario a don Juan B. Rossetti por injurias a S. E. el Presidente de la República, recibió ayer el informe del Fiscal, don Urbano Marín.

El Fiscal en su nuevo informe confirmó el dictamen anterior, en el sentido de que condena al señor Rossetti a relegación y multa a beneficio municipal.

FABRICA DE MATERIAL DE GUERRA

Solicita ofertas por: 150 toneladas de caolín, con mínimo de 45 o|o de Al2 O3, y el mínimo posible de Fe2 O3.

50 toneladas Arcilla plástica, con mínimo de 39 o|o de Al2 O3.

Ofertas y análisis a:
Avda. Pedro Montt 1606
Sec. Mat. y Almacenes
.. Ofertas hasta el 15 del nte.

PREPARESE PARA EL INVIERNO CONSUMIENDO

BACALAO CHILENO

DE MERLUZA O PEJEGALLO a $ 10.- EL KILO
DE CONGRIO NEGRO a $ 20.- EL KILO
DE CONGRIO COLORADO a $ 30.- EL KILO

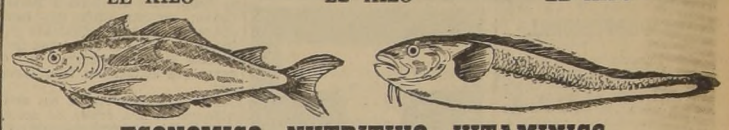

ECONOMICO, NUTRITIVO, VITAMINICO

El bacalao chileno se prepara de merluza, pejegallo, congrio negro o colorado, secándolo y salándolo. Se lo desala en agua fría, durante 12 o 24 horas, cambiando el agua varias veces. Durante su preparación, no debe hervirse.

Con un kilo de bacalao pueden servirse doce raciones abundantes, y veinte si se sirve acompañado. Advertimos al público que nuestro Bacalao es tan apetitoso como el importado, a un precio considerablemente menor.

RECETAS PARA PREPARAR EL BACALAO CHILENO

BACALAO A LA MAITRE D'HOTEL.—Póngase el bacalao en una cacerola grande, con agua suficiente y pimienta en grano triturada. Cuando esté próximo a hervir, retírese la espuma, quítese del fuego y déjese así por media hora. Retírese el bacalao, exprímase y sírvase en una fuente con salsa maitre d'hotel (manteca a la cacerola con sal, pimienta, jugo de limón y perejil finito).

BACALAO CON PAPAS.—Cocido y preparado el bacalao como se ha indicado, rodéeselo con papas cocidas, cubriendo todo con una salsa bien espesa y sírvase.

BACALAO FRITO.—Una vez cocido en agua, retírese, escúrrase y déjese enfriar. Córteselo en trozos del mismo espesor, revuélquese en una pasta para freír (que puede ser harina) y fríase. Déjeselo tostar bien, retírese y sírvase adornado con perejil frito.

Pídanos nuestro último Recetario de Cocina

CIA. PESQUERA ARAUCO S. A.

CASILLA 9891 -0- HUERFANOS 1055, OF. 308

INICIO SUS LABORES LA CONVENCION NACIONAL DE LOS EMPLEADOS FISCALES

AL ACTO INAUGURAL EFECTUADO AYER EN EL NUEVO TEATRO MAIPO, ASISTIO UNA NUMEROSA CONCURRENCIA.—HOY LOS DIRIGENTES SE ENTREVISTARAN CON EL EXCMO. SEÑOR RIOS

La Mesa Directiva de la Convención Nacional de la ANEF.

Con la presencia de las delegaciones venidas de provincias y las de Santiago, que representan a las diversas entidades de empleados fiscales del país, inició ayer sus labores la Primera Convención Nacional de Empleados Fiscales, organismo representativo de este numeroso gremio.

A las 15 horas, en la Universidad de Chile, se efectuó la sesión preparatoria, a la cual concurrieron alrededor de 150 delegados.

Fué presidida por el presidente de la comisión organizadora, don Julio Alegría y se eligió la comisión revisora de poderes, integrada por los señores Luis A. Lagos, Julio César Stuardo y Aníbal Peralta.

Luego después se inició el estudio de los poderes, aprobándose casi la totalidad.

SESION INAUGURAL

A las 19 horas, con una concurrencia que llenaba el Teatro Maipo, ubicado en Huérfanos 1180, amplio y cómodo coliseo que se abre nuevamente al público y que estaba engalanado con los pabellones de todas las naciones de América, se inició el acto inaugural de la Convención.

En el proscenio tomaron colocación, el Intendente de la Provincia, en representación de S. E. el Presidente de la República, representantes diplomáticos extranjeros, parlamentarios, jefes de servicios del Estado, dirigentes de organismos de empleados y obreros y los miembros del directorio de la ANEF.

Después de una marcha ejecutada por el Orfeón de Carabineros, el presidente de la Comisión Organizadora, señor Alegría, dió la bienvenida a los congresales. Explicó la finalidad que persigue la realización de este torneo y exhortó a los delegados a trabajar activa y serenamente.

A continuación pronunció un conceptuoso discurso el presidente de la ANEF, don Clotario Blest, quien empezó por agradecer la presencia del representante del Gobierno, Intendente de Santiago, don Washington Bannen.

Hizo después la historia del movimiento de organización de los funcionarios del Estado, citando sus tres etapas recorridas: UECH, FTE y ANEF, y aludió al espíritu gremialista que lo informa en lo moral y cultural y como consecuencia, lo económico-social.

Agregó que los funcionarios fiscales trabajan efectivamente por la superación moral y cultural y también en favor de su bienestar económico-social. En este punto se refirió al mito de los sueldos fabulosos de los empleados fiscales, diciendo que en un porcentaje de 30.000 empleados, hay 9.500 con una renta inferior al sueldo vital y 16.000 con menos de 2.000 pesos mensuales.

En nombre de las provincias habló el Delegado de Osorno, don Juan Momberg, quien expresó la franca disposición de todos sus colegas para trabajar por el éxito de esta Convención.

Finalizó el acto con la Canción Nacional, ejecutada por el Orfeón de Carabineros y coreada por la numerosa concurrencia.

ENTREVISTA DE HOY CON S. E.

El Presidente de la República, Excmo. señor Juan Antonio Ríos recibirá hoy a las 11 horas a la directiva de la Convención Nacional de los Empleados Fiscales, que se inauguró ayer en nuestra capital.

Se darán a conocer los acuerdos tomados ayer y se propondrán al Primer Mandatario algunas medidas para solucionar los problemas de los empleados fiscales del país. Se conversará especialmente sobre las disposiciones del Estatuto Administrativo.

LA MESA DIRECTIVA

Anoche quedó elegida la siguiente Mesa Directiva de la Convención:

Presidente, don Juan Monber; primer vicepresidente, don Alberto Sabe; segundo vicepresidente don Ramón Palma, y secretario general don Manuel Villena.

AYER NOS VISITO EL SR. CLAUDIO ALIAGA

El nuevo Subsecretario de Relaciones Exteriores, don Claudio Aliaga Cobo, hizo ayer una visita de cortesía a nuestro diario, con motivo de haber asumido sus funciones.

Sostuvo una cordial charla con el Director, don Domingo Melfi, y con un grupo de redactores, con quienes trató sobre diversos tópicos de actualidad.

Antes de retirarse, el señor Aliaga agradeció la acogida que le ha dispensado LA NACION.

UNA REUNION SOCIAL TENDRAN PROFESORES DE EDUCACION PARTICULAR

Los profesores de establecimientos de enseñanza particular tendrán un baile familiar en su local social 10 de Julio 665, hoy de 17.30 a 22 horas.

El Comité de Fiestas ha preparado un buffet y contratado los servicios de una orquesta. Tanto el derecho de entrada como el servicio de buffet serán gratuitos. Se advierte que es para los sindicalizados y sus familiares.

El próximo viernes 12, a las 18 horas, se efectuará la elección de Directorio y este acto será presidido por un Inspector del Trabajo. En esta oportunidad sufragarán los socios que están al día en sus cuotas.

El Directorio invita a estas dos reuniones a todos sus asociados.

LLEGO A SANTIAGO ENVIADO ESPECIAL DE GRAN BRETAÑA

ESTUDIARA EL INTERCAMBIO COMERCIAL DE POSTGUERRA

En la mañana de ayer visitó al Ministro de Economía y Comercio, don Fernando Moller, el Consejero de Asuntos Comerciales de la Embajada de Gran Bretaña, señor A. J. Pack, quien le comunicó la llegada a Santiago del Enviado Especial del Gobierno de S. M. señor Fressel, quien trae la misión de estudiar en los países americanos las posibilidades de intercambio comercial en el período de la postguerra.

Al mismo tiempo, el señor Pack solicitó del Ministro una audiencia para el señor Fressel, quien tiene interés en darle a conocer diversas materias de interés sobre este intercambio comercial, que traerá positivos beneficios a ambos países.

SENADOR DON LUIS AMBROSIO CONCHA SE DESPIDIO AYER

En la mañana de ayer visitó al Subsecretario de Relaciones Exteriores, don Claudio Aliaga Cobo, el senador don Ambrosio Concha, quien se despidió con motivo de partir en estos días a Buenos Aires por motivos particulares.

MERCADO MUNICIPAL DE ÑUÑOA

Se invita a los interesados en la concesión de locales en el nuevo Mercado a inscribirse en la Secretaría Municipal en el Registro especial que se llevará al efecto.

Habrá locales destinados a verduras, legumbres y frutas, carnicerías, chancherías, pescados y mariscos, aves y huevos, quesos, mantequillas y fiambres, flores y almacén de abarrotes.

Se solicitan además propuestas privadas para el restaurant que funcionará en el mismo local.

El Registro indicado permanecerá abierto hasta el día 13 del actual, a las 12 horas.

Mayores datos, bases y antecedentes, en la Secretaría Municipal, de 9 a 12 horas y de 14 a 16 horas.

EL ALCALDE

CASA BERCOVICH

NUEVO PROFESIONAL

Ha sido licenciada por unanimidad en la Escuela de Derecho de la Universidad de Chile, la señorita Guillermina Adriazola Espejo, cuya memoria versó sobre Seguro Social.

La señorita Adriazola Espejo ha desempeñado en varias oportunidades importantes cargos consulares en el extranjero, especialmente en Estados Unidos de Norteamérica.

En la actualidad es actuaria de la Fiscalía de la Caja de la Habitación Popular.

Ha sido objeto de reiteradas felicitaciones por su brillante examen.

SINDICATO DE DUEÑOS DE AUTOBUSES DE SANTIAGO INAUGURA HOY SU LOCAL

SE TRATA DE UN EDIFICIO PROPIO UBICADO EN ALAMEDA N.o 1948.—CON ESTE MOTIVO SE REALIZARAN DIVERSOS ACTOS A LOS QUE ASISTIRAN NUMEROSAS PERSONALIDADES

Hoy se llevarán a efecto las diversas ceremonias, con motivo de la inauguración del local propio del Sindicato de Dueños de Autobuses de Santiago, prestigiosa institución que mediante el esfuerzo de sus dirigentes ha logrado adquirir un bien raíz que la destaca entre las demás similares.

En efecto, el Directorio de la Cooperativa de Dueños de Autobuses que preside el señor Osvaldo García Burr y del cual es Gerente don Humberto Agüero Quiroga, inició la gestión del caso y gracias a su esfuerzos y desvelos lograron adquirir el edificio de la Alameda Bernardo O'Higgins 1948, donde se han introducido posteriormente diversas mejoras, dejándolo apto para el funcionamiento tanto de la Cooperativa, del Sindicato, de la Confederación Nacional, así como de diversas líneas de Santiago.

LOS ACTOS A REALIZARSE HOY

Los actos a realizarse en el día de hoy prometen alcanzar especial brillo y éxito, pues se ha invitado a ellos a distinguidas personalidades: a Ministros de Estado, al Presidente de la República, a las autoridades locales, a delegaciones de provincias, de las cuales ya han llegado don Manuel Carrera, por Temuco; don Jorge Rojas, por San Antonio; el Directorio de Valparaíso, presidido por don Jorge Zbinden; el Directorio de Cartagena, presidido por don Rafael Rubio, etc.

UNA MISA POR LOS FALLECIDOS

A las 10 horas y oficiada por el Capellán del gremio, don Gilberto Lizana, se realizará una misa en el local social por el descanso del alma de los empresarios y buenos servidores fallecidos.

A este acto se ha invitado a las familias de los fallecidos, a las de los empresarios, a las delegaciones de provincias, y concurrirá especialmente a él el Presidente Nacional, diputado don Joaquín Mardones Bissig acompañado de su esposa, señora Cristina Díaz Villagra de Mardones Bissig.

Terminada la misa se descubrirá una placa con el nombre de los fallecidos, y en esta oportunidad pronunciará una alocución fúnebre el Presbítero señor Lizana.

RECEPCON A LAS DELEGACIONES

A las 12 horas se hará la recepción oficial de las delegaciones de provincias, ocasión en la cual el presidente de la Confederación Nacional, diputado don Joaquín Mardones Bissig; el presidente del Sindicato, don Humberto Agüero, y el presidente de la Cooperativa, don Osvaldo García Burr harán las atenciones de dueños de casa.

Las delegaciones de provincias serán festejadas con un pequeño buffet y en seguida invitadas a almorzar, para concurrir en seguida a los demás actos.

LA INAUGURACION OFICIAL

A las 17.30 horas se efectuará el acto principal de las festividades de hoy, consistente en el acto inaugural del edificio del Sindicato de Dueños de Autobuses.

En esta oportunidad hablará el presidente de la Cooperativa, señor Osvaldo García Burr, y en seguida, los asistentes serán invitados a recorrer las diversas reparticiones de la sede social de los dueños de autobuses.

Momentos después, el señor Arzobispo de Santiago, Monseñor Caro, procederá al acto de la bendición del edificio, siendo asistido por el Presbítero señor Lizana y otros sacerdotes que se ha invitado especialmente.

ESPECIAL SOLEMNIDAD RELIGIOSA

Los dueños de autobuses han querido rodear el acto de la inauguración de su sede social de especial solemnidad religiosa, y al efecto, se ha obtenido que en la misa que se va a oficiar en la mañana concurra don Manuel Rodríguez, cantor religioso, que con un conjunto de voces acompañará las diversas fases de esta ceremonia.

RECEPCION OFICIAL A LOS INVITADOS

Después de terminados los actos de la inauguración y bendición, los invitados serán objeto de especiales atenciones y de una recepción oficial, consistente en un buffet, números de canto y baile.

Todos estos actos, que están llamados a constituir especial éxito y brillo serán radiodifundidos, y a la vez, de ellos se tomará película para diversos noticiarios.

LAS PERSONAS INVITADAS

Como decimos en párrafo anterior, se ha invitado a los actos de hoy en el Sindicato de Dueños de Autobuses, al Presidente de la República, a las autoridades locales, a los representantes de la prensa, de provincia y de instituciones similares, así como de organizaciones sociales.

NUMEROS MUSICALES

Entre las atracciones de la recepción oficial, se cuenta la actuación de Nicanor Molinares, de René Julio, de conjuntos musicales, etc.

Molinare, el popular cantor, ha escogido lo mejor de su repertorio, así como el señor René Julio.

CLINICA MEDICA

Los asistentes a las festividades de hoy en el Sindicato de Dueños de Autobuses serán invitados a visitar la clínica médica que se ha instalado para atención de los asociados, sus familias y personal.

Esta Clínica está atendida por el doctor don Octavio Monasterio Díaz, asesorado de personal de practicantes, enfermeras y visitadora social.

LABOR SOCIAL DE LA INSTITUCION

Es del caso destacar la labor social de la institución de dueños de autobuses, pues, como es conocido, como número inicial de las festividades de la inauguración de su local social se hizo la de las instalaciones en la Sección de Detenidos, costeadas por los dueños de máquinas y cuyo monto se eleva a varios miles de pesos.

La Clínica Médica representa, asimismo, la inversión de cuantiosas sumas de dinero, y se ha acordado, además, el establecimiento de otras instalaciones que presten servicios útiles.

Interrogado el presidente del Sindicato, señor Agüero, acerca de estas iniciativas, nos expresó que se quería demostrar que lo que se ha dicho muchas veces en cuanto al simple interés comercial de los empresarios, es un mito. Cierto es que, como industriales deben perseguir utilidades, pero no es menos cierto que al lado de esas utilidades está la obra constante de todos los dueños de autobuses, tanto en favor de la educación, así como en el aspecto social.

Interrogado a su vez el presidente nacional, diputado don Joaquín Mardones Bissig, nos dijo:

—¿Como no he de estar orgulloso de haber contribuído a la creación de un gremio como éste? Ya el sentido de la prensa está cambiando y también el Gobierno se da cuenta de la importancia que representa esta entidad y la Confederación Nacional. Me basta con eso para compensarme de los desvelos que he debido emplear en favor de ellos así como para considerar que las gestiones ante los hombres de Gobierno, autoridades y demás, en favor de su defensa, se justifican plenamente.

La Caja Nac. de Empleados Públicos y Periodistas desde su fundación ha concedido préstamos para propiedades por un valor de $ 687.432.903,32

Desenvuelve sus actividades en una órbita de acción específicamente establecida en su Estatuto Orgánico.— La institución, con el laudable propósito de ver saneado el sueldo de sus imponentes, reglamenta y limita la concesión de préstamos personales.— Beneficios obligados y facultativos

Con alguna frecuencia se oyen críticas y quejas sobre la Caja de Empleados Públicos y Periodistas; no hay duda que éstas obedecen al desconocimiento que se tienen sobre la labor que desarrolla esta Institución y el curso que siguen sus tramitaciones.

La Caja desenvuelve sus actividades en una órbita de acción establecida específicamente en su Estatuto Orgánico (D. F. L. 1340-bis). Según su Ley Orgánica, los beneficios que concede la Caja a sus imponentes se dividen en obligados y facultativos. El nombre de estos beneficios indica a las claras la posición de la Caja con respecto a ellos. En efecto, con relación a lo primero, esto es, a los **obligados**, pesa sobre la Caja un compromiso ineludible y a los cuales debe hacer frente en cuanto se solicitan. A este grupo pertenecen el seguro de vida, la jubilación, el montepío y la cuota mortuoria.

Distinta es la situación con respecto a los beneficios **facultativos**, o sea, referente a los préstamos personales y para operaciones de propiedades. El otorgamiento de estos beneficios debe quedar condicionado a los recursos de la Caja, después de hecha la provisión necesaria para satisfacer los **obligados**.

En otros términos, la Institución está "obligada" frente al seguro de vida, jubilación, montepío y cuota mortuoria; y sólo está "facultada" para conceder los préstamos personales y para operaciones de propiedades. En un caso **debe** concederlos en la forma estricta que le señala la ley; en el otro caso **puede** otorgarlos si sus disponibilidades lo permiten. Huelga advertir que en este último aspecto la Caja tiene la facultad de regularlos y de reglamentarlos.

En este rubro de préstamos, y a título de paréntesis, se advierte que desde el 1.o de enero de 1943, fecha en que el Servicio Médico se independizó totalmente de la Caja, pasando a ser el Organismo denominado Servicio Médico Nacional de Empleados, la concesión de préstamos médicos es de la exclusiva incumbencia de dicha Institución.

La misma diferenciación que hace la ley de los servicios señalados está demostrando que es muy distinta la misión de la Caja de la de los organismos de previsión llamados de fondo individual.

La Caja Nacional de Empleados Públicos y Periodistas —de fondo común— mira más a la situación futura del imponente (caso de la jubilación) y a las contingencias derivadas de su fallecimiento (cuota mortuoria, seguro de vida y montepío) que a su situación presente. Por eso, cuando un imponente se pregunta con criterio individualista, y situado en un punto eminentemente egoísta, ¿para qué sirve la Caja si no puede darme tal o cual préstamo que solicito?, cabe contestarle: el papel de la Caja, ajustado a las verdaderas finalidades de la previsión, es muy otro, es más elevado; resguardará a su familia de las situaciones difíciles que, se le presenten cuando usted falte.

Con otras palabras: suplirá el poder comprador de usted, ante los suyos, cuando usted ya no exista.

Y compenetrada la Caja de ésta, su verdadera misión, con un celo que debe señalarse, ha tenido como máxima y preferente preocupación la defensa e incremento de las reservas con que debe hacer frente a sus beneficios **obligados**, siguiendo la política a que nos referiremos más adelante.

EL SEGURO DE VIDA

Como complemento de lo que se acaba de exponer, y en lo que toca sólo a uno de los beneficios obligados, diremos lo que económicamente representa el seguro de vida para los afiliados de esta Caja, tomando el siguiente ejemplo:

En una Compañía de Seguros privados.— La prima correspondiente a un seguro ordinario de vida para la edad de 36 años, que es la edad media de los imponentes de la Caja, es de 2.945 o|o o sea alrededor de un 3 o|o.

Para la edad de 28 años, que es la edad media de ingreso de los imponentes de la Caja, es de 2,4 o|o. (Estos seguros se pagan a la muerte del asegurado y las primas deben cubrirse durante toda la vida de él).

De manera que para un seguro de un capital de $ 90.000.00 corresponderá una prima anual de $ 2.650.00, en el primer caso, y de $ 2.160.00 anuales en el segundo, sin considerar los impuestos fiscales que suman cerca del 6 o|o de las primas.

En la Caja Nac. de Empleados Públicos y Periodistas.— Para las dos edades indicadas, y para cualquiera otra, basta que el imponente pague el 2 o|o de sus sueldos para que tenga derecho a un seguro de vida cuyo monto es igual a 18 veces su sueldo mensual.

De modo que un imponente con sueldo mensual de $ 5.000.00, con una prima anual de $ 1.200.00 tendrá derecho a un seguro de $ 90.000.00. Esto sin considerar el sueldo que pueda tener en el momento de ocurrir el fallecimiento, el que sin duda tendrá que ser mayor, pues contribuyen a aumentarlo los ascensos, y en no escasa parte, la desvalorización de la moneda.

Innecesario parece, pues, insistir sobre las ventajas del seguro de vida de esta Caja en comparación con el seguro de vida en una Institución privada.

Fluye de lo anterior el hecho de que no habrá Compañía o empresa privada que se atreva a hacerse cargo de los beneficios de esta Caja con los actuales aportes de los afiliados de la misma.

Las estadísticas indican que los beneficios recibidos por los fallecidos, mientras fueron activos, sumados a los dejados a su muerte, no han alcanzado a cotizarse ni siquiera en un 20 o|o con los aportes personales.

El déficit actuarial existente, se debe, pues, a que no hay relación entre las expectativas a dar y las expectativas a recibir, o sea, no hay relación de igualdad entre los beneficios que se otorgan y los aportes que se reciben de los asociados.

Hay que hacer notar que la actual administración de la Caja se ha preocupado en todo momento, y en forma muy especial, de las reservas con que debe contar para poder responder, sin sobresaltos, a la concesión de los beneficios que taxativa e imperativamente le indica su Ley. De aquí la política inversionista en que está empeñada y que proseguirá invariablemente.

EDIFICACION PARA SUS IMPONENTES

De acuerdo con dicha política se han adquirido grandes paños de terrenos —para edificar después para sus imponentes— en Antofagasta, Valparaíso, Viña del Mar, Santiago, San Fernando, Curicó, Chillán, Concepción y Valdivia; sin contar los numerosos edificios de renta adquiridos en varias de las ciudades citadas.

De los terrenos comprados en Santiago, para ser edificados, debemos señalar, en primer lugar, los del Llano Subercaseaux, en los cuales se han construído 269 casas, próximas a entregarse. En el mismo lugar, y con idéntico fin, se acaban de adquirir 30 hectáreas más, en las cuales se edificarán 650 casas.

Como ya lo ha dicho la prensa, la población del Llano Subercaseaux, construída por esta Caja, es la mejor de Chile, y única en su género en cuanto a ubicación, capitales invertidos y distribución.

La Chacra Santa Julia, de ubicación inmejorable y de reciente adquisición, verá levantarse en época no lejana una magnífica población de 1.600 casas, más o menos, para los imponentes de la Caja.

El Colectivo Lord Cochrane, totalmente terminado hace un año, y el que se está edificando en San Pablo, al lado del Teatro O'Higgins, son realidades de la política inversionista seguida por la actual administración de la Caja. Como también serán realidades, a breve plazo, las construcciones que se harán en la Avda. Santa María, Nataniel con Sargento Aldea, Avda. General Bustamante y Avda. Matta.

Debe hacerse notar, en este punto, que la Caja da en arrendamiento estas propiedades a los imponentes que no hayan realizado hasta la fecha ninguna operación hipotecaria.

Por tal motivo, esta Caja, aparte de las adquisiciones que someramente se han nombrado, también ha invertido grandes capitales en propiedades destinadas a la explotación agrícola, como son los fundos "Carmen Bajo", "Huempeleo", "Llo-Lleo", "Placilla y Ranquilón", "Las Mercedes" y "Cartagena".

Fuera de estos predios hay varios otros en tramitación, cuya compra vendrá a significar una nueva seguridad para las bases en que, sólidamente, deben descansar las reservas de la Institución.

Por lo que hace a los beneficios facultativos, debe mencionarse que esta Caja, desde su fundación, (año 1925) ha concedido préstamos para operaciones de propiedades por un valor de $ 687.432.903.22. El saldo vigente de estas obligaciones al 31 de diciembre último alcanza a la cantidad de $ 481.681.931.11.

En el año 1943 se contabilizaron y pagaron 437 operaciones por un valor de $ 59.829.789.23, en las que están comprendidas compra-ventas, préstamos hipotecarios, préstamos para edificaciones, préstamos de reparaciones y de ampliaciones.

Debe señalarse que el otorgamiento del beneficio de una operación de propiedad, a un imponente, se hace a costa de los aportes de la masa de imponentes no acogidos aún al mismo beneficio. Además, la concesión de un préstamo para operación de propiedad significa para la Caja, después del plazo de 33 años en que normalmente se extingue una deuda, la recuperación del mismo número de pesos concedidos, pero de un valor adquisitivo inmensamente inferior.

PRESTAMOS PERSONALES

En cuanto a los préstamos personales la Caja ha concedido, también desde su fundación, la suma de $ 491.378.311.90. El saldo vigente de estos compromisos al 31 de diciembre pasado, es de $ 160.490.153.93.

En el año 1943 se tramitaron 25.665 solicitudes de préstamos personales.

La Caja, con el laudable propósito de ver saneado el sueldo de sus imponentes, reglamenta y limita la concesión de préstamos hasta donde es posible; así y todo en la actualidad se están despachando 150 préstamos personales diariamente por un valor de $ 260.000.00.

Es indispensable, entonces, que los imponentes afirmen en su mente la idea de que el préstamo personal sólo debe servir para salvar una premiosa situación momentánea, y no puede constituir un sistema de financiamiento, y que la Caja, al controlar este beneficio, no hace otra cosa que evitar a sus asociados una perturbación o desequilibro en sus entradas mensuales.

PIEDRA
Huevillo fino, compro
HASTA 500 m3.
ADMINISTRACION
CLUB HIPICO
Teléfono 91757
Ofertas: de 10 a 12

SE HARA ESTUDIO SOBRE EL ALZA DE LOS ARRIENDOS DE CHACRAS DE LOS ALREDEDORES DE LA CAPITAL

IMPORTANTE ASAMBLEA CELEBRARA HOY LA DIRECTIVA DE LOS PEQUEÑOS AGRICULTORES

Esta tarde, a las 16 horas, celebrará una importante asamblea la directiva nacional de la Asociación de Pequeños Agricultores de Chile, en el local de la Unión de Empleados ubicado en calle Huérfanos N.o 1079.

Estarán representadas en esta reunión, diecisiete provincias del país.

ALZA DE LOS ARRIENDOS DE TIERRAS

Se abordará especialmente la grave situación que afecta a los chacareros que trabajan en los alrededores de Santiago, debido al alza desmesurada de los arriendos de tierras para el año agrícola (de mayo a mayo), que empezarán a cobrar los dueños de los fundos adyacentes a la capital.

Se nos informa que la mayoría de los chacareros han sido notificados por los dueños de las tierras, de que a contar desde este mes deberán pagar nuevos arriendos. Sabemos que los terrenos que costaban 1.500 pesos por el año agrícola subirán sobre 5.000 pesos. En el caso contrario, los chacareros deberán abandonar sus cultivos.

ESTUDIO HARA AGRICULTURA

En relación con este problema y con motivo de la ayuda prometida a los chacareros, el Ministro de Economía, señor Moller, envió ayer el siguiente oficio a su colega de Agricultura, don Alfonso Quintana Burgos:

"De las observaciones y estudios efectuados por este Ministerio persiguiendo el abaratamiento del costo de la vida, se desprende la necesidad imperiosa de racionalizar o distribuir convenientemente las tierras disponibles para los cultivos que sean más necesarios y a propósito para las respectivas tierras.

En esta virtud, y por ahora sólo para lo que se refiere a Santiago, ruego a US. quiera tomar a bien disponer que, por medio de los organismos del Ministerio de US., se haga una encuesta sobre los terrenos (ubicación, calidad de suelos, condiciones de riego, tipos y clases de los respectivos cultivos recomendables, etc.) que estén destinados o sean susceptibles de ser destinados a chacras y hortalizas, y se dicten las medidas que de esta encuesta resulten aconsejables.

—(Fdo).— **Fernando Moller**".

También se hará un detenido estudio sobre el alza de los arriendos de las chacras cercanas a Santiago, para aplicar las medidas que sea menester.

TRIBUNALES DE JUSTICIA

MOVIMIENTO DE AYER

CORTE DE APELACIONES. — 1.a SALA. Relator Sr. Eyzaguirre.

Las de la tabla no vistas o suspendidas. Agregada: V. Aliste c| O. Inostroza, revocada. A) S. Edwards con O. Barrios, alegatos pendientes. Fallada del acuerdo: c| L. Guzmán, revocada. Fallada en cuenta: S. Acuña con E. Dreves, desierta; c| J. Carrasco y otro, sin lugar deserción; S. Lama con G. Schulze, sin lugar deserción. Alegaron en la agregada don Arturo Flores Conejeros, revocando; en la continuación de la 3 don Raúl Varela, revocando con don Enrique Rossel, confirmando.

2.a SALA. Relator Sr. Hermosilla.

Las de la tabla no vistas o sus pendidas. Acuerdo y diligencias la pendiente N.o 1, M. Valenzuela con O. Mujica. Alegaron en la continuación don Enrique Mozó con don Manuel de la Lastra.

3.a SALA. Relator Sr. González.

1, Quiebra J. M. Osorio, revocada; 2, trámite; 3, A. Orellana con R. Orellana, confirmada; 4, Ministerio de Defensa Nacional con J. A. Veig y otra, aprobada, 5, A. Moraga con L. Ulloa, acuerdo y diligencias; 6 H. Rossel con G. Rossel, alegatos pendientes. Las demás no vistas o suspendidas. Fallada del acuerdo: I. Tapia con A. Scheihing, revocada, alegaron en la 1 don Jorge Costa, revocando; en la 3 don Alberto Bahamondes, confirmando; en la 5 don Jorge Vergara Palacios, confirmando con don René Barrera, revocando; en la 6 don Lindor Pérez Gacitúa con don Carlos Vicuña.

4.a SALA. — Relator Sr. Ekdahl.

1, sin tribunal; 2, H. Unger con M. Justiniano y otros, acuerdo, 3, C. Contreras con Fisco, ha lugar prescripción; 4, trámite; 6, R. Peñaloza con F. Acevedo, confirmada; 7, R. León y otra con R. Maluenda, acuerdo; 10 partición de A. Capello, acuerdo. Las demás no vistas o suspendidas. Fallada del acuerdo: H. Valdovinos con L. Prats, apelada fuera de plazo. Alegaron en la 2 don Vicente Molino, confirmando; en la 3 don Armando Maza, por la prescripción; en la 4 don Omar Barrera Zorondo; en la 7 don Alfredo Cordero, revocando con don Alejandro Tishy, confirmando; en la 10 don Germán Grunwald, revocando.

5.a SALA. Relator Sr. Velásquez.

3, C. Larraín con C. Urquieta, fallada; 3, M. Bahamondes con A. Lozano, confirmada; 5, V. Zeballos con E. Torres, confirmada; 6, A. Espinoza con J. V. Sarria, revocada; 7 O. U. Henríquez con Fisco, confirmada; 8 L. Tello con A. Trivelli, acuerdo y diligencias; 9, D. Zamora con Fisco, acuerdo. Las demás no vistas o suspendidas. Fallada del acuerdo: c| G. Méndez, confirmada con declaración. Alegaron en la 4 don Alfonso Freile Larrea; en la 6 don Augusto Espinoza con don Luis Varas; en la 7 don Antonio Pinto Durán, en la 8 don Osvaldo Koch con don Nicanor Elgueta Narvaez; en la 9 don José Vergara con don Arturo Tagle.

DACTILOGRAFO (A)
Chileno que domine inglés comercial, presentarse Martes 9 de Mayo 10 horas Dpto. Materiales y Almacenes.
AV. PEDRO MONTT 1606

9.o ANIVERSARIO DE LA FACULTAD DE ECONOMIA SE CELEBRO AYER

VELADA SE EFECTUO CON ESTE MOTIVO.— LOS ACTOS DE HOY

La Facultad de Economía y Comercio de la Universidad de Chile celebró ayer el 9.o aniversario de su fundación, con diversos actos que alcanzaron especial brillo.

A las 11 horas se efectuó el acto de la entrega oficial del Centro de alumnos. Este acto fué presidido por el Director de la Escuela y se procedió a dar lectura a la memoria de las actividades desarrolladas en el período de 1942.44.

A las 18.30 horas se efectuó una transmisión por la Radio Santa Lucía, en el cual tomaron parte varios alumnos. El señor Luis F. de las Casas pronunció un interesante discurso.

El acto oficial de la Facultad se llevó a efecto a las 19 horas, con asistencia de las autoridades educacionales y de la Escuela.

En esta oportunidad hicieron uso de la palabra el secretario general del Centro de Alumnos, el presidente de la Asociación de Ingenieros Comerciales, el profesor señor Arturo Aldunate y el Decano de la Facultad, señor Guillermo del Pedregal.

El programa de festejos que se desarrollará hoy es el siguiente:

11 horas.— Acto de Recepción a los compañeros del Primer Año. Presidirá el acto el Director de la Escuela y hablarán el Secretario General del Centro de Alumnos, un delegado del Primer Año y cerrará el acto el señor Director de la Escuela.

14 horas.— Tradicional match de football entre los equipos de alumnos y ex alumnos, disputándose un premio donado por el Decano de la Facultad.

18 horas.— Baile en el local de la Escuela (Monjitas 690), en honor del Primer Curso de la Escuela

CONCIERTO SINFONICO PARA EL MAGISTERIO

Mañana tendrá lugar el Concierto Sinfónico que organiza el Ministerio de Educación Pública en colaboración con la Orquesta Sinfónica del Instituto de Extensión Musical.

Este concierto, que estará dirigido por Armando Carvajal, se llevará a efecto en el Teatro Municipal a las 10.45 horas, y estará dedicado al Magisterio de Santiago.

El programa que la Orquesta Sinfónica ejecutará en esta ocasión es el siguiente:

I.— Mozart, Sinfonía en Sol Menor.

II.— Soro, Aires Chilenos (1-2-3).

III.— Albeniz, Corpus Christi en Sevilla.

IV.— Tschaikowsky, Capricho Italiano.

Como un medio de hacer llegar a todos los sectores y al numeroso personal docente que ha quedado sin localidades los beneficios de esta audición musical, este concierto será radiodifundido a todo el país por la cadena de emisoras que forman Radio del Pacífico, la Americana, Santa Lucía y Sociedad Nacional de Minería.

CENTRO DE EX ALUMNOS DEL LICEO J. LASTARRIA

Mañana, a las 10 A. M., se efectuará una reunión general de Ex Alumnos del "Liceo José Victorino Lastarria para proceder a la elección del Directorio que regir álos destinos del Centro de Ex Alumnos, durante el presente año. En esta reunión se confeccionará el programa de festejos del próximo aniversario del Liceo.

UNION NACIONAL DE MUNICIPALIDADES DE CHILE
Revista "COMUNA AUTONOMA"
Con el fin de informar acerca de diversas consultas que se nos han formulado debemos insistir que la Revista "COMUNA AUTONOMA" es una publicación oficial de la Unión Nacional de Municipalidades de Chile y no de la Municipalidad de Santiago, ni de ninguna otra en particular y, por consiguiente, los artículos, informaciones, divulgación, reglamentos y propaganda que en sus páginas se inserta, no compromete en absoluto particularmente a los municipios, a sus organismos o funcionarios, son de la exclusiva responsabilidad de esta Dirección y del Consejo Ejecutivo de la institución.
ADMINISTRACION
La administración de "Comuna Autónoma", ha dejado de mantenerla el señor Jorge de la Cruz T. y toda información, suscripciones, etc., es atendida directamente desde nuestra oficina central:
VICTORIA SUBERCASEAUX N.o 90
Teléfono 30231, en Santiago.
Unión Nacional de Municipalidades de Chile
Dirección "Comuna Autónoma"

SE ABRE PASO LA IDEA DE CONSTRUIR MATADERO EN FUNDO "LO VALLEDOR"

NUEVE DE LOS DIEZ REGIDORES ASISTENTES A LA SESION DE AYER, ESTABAN DISPUESTOS A ACEPTAR UN PROYECTO DE ACUERDO PRESENTADO POR EL ALCALDE

En la tarde de ayer se reunió extraordinariamente la Municipalidad de Santiago para tratar exclusivamente el asunto de la construcción del nuevo Matadero. Presidió el Alcalde don Galvarino Gallardo, y asistieron los regidores señores Héctor Pacheco, Desiderio Bravo, Leopoldo Sánchez, Wenceslao Morales, Mario Valdés, Enrique Phillips, Ricardo Cox, Carlos Flores y Francisco León Gaete.

Los regidores señores Phillips, Pacheco y Flores se refirieron en forma amplia a este problema de trascendental importancia para la ciudad, y estimaron conveniente que en el actual período de la Municipalidad se llegue a una pronta y efectiva solución. El señor Pacheco manifestó que el Alcalde debería ponerse en contacto con los actuales arrendatarios de los terrenos del fundo "Lo Valledor" — señores Palazuelos — en donde se piensa ubicar el Matadero, a fin de que estos señores facilitaran en lo posible las gestiones que se están efectuando para construir el mencionado establecimiento en ese sitio. Agregó que estaba seguro que ello se haría sin inconvenientes, dada la consideración de que se trata de un asunto de bien público. Los señores Palazuelos tienen un contrato de arrendamiento por cinco años sobre esos terrenos, ocupando una extensión de 470 hectáreas, y pagan $ 300.886.60 al año.

El Alcalde abogó por el pronto pronunciamiento de los actuales regidores sobre tan importante problema, que se ha venido agitando desde hace bastante tiempo. Agregó que las gestiones iban muy bien encaminadas, y no dudaba que los actuales regidores en ejercicio darían a la capital un Matadero modelo antes de terminar su período. A continuación sometió a la consideración de los ediles un proyecto de acuerdo cuyo texto damos más adelante.

El regidor señor Francisco León Gaete se refirió a la conveniencia de que se hiciera una exposición pública sobre el estado de las gestiones que se están haciendo para construir el Matadero. En esta forma se demostraría a la opinión pública el interés de los actuales regidores para encarar un problema que afecta a todos los habitantes de Santiago. Tuvo frases elogiosas para la prensa metropolitana que con un alto sentido social había acogido con mucho interés el problema de la contrucción de un moderno matadero demostrando, al mismo tiempo, las múltiples deficiencias del actual. Sugirió la conveniencia de comisionar al Alcalde señor Gallardo para hacer la exposición en referencia estimando que era el mandatario indicado para ello dada su calificada cutible preparación.

EL PROYECTO DE ACUERDO

Se dió lectura al proyecto de acuerdo presentado por el Alcalde don Galvarino Gallardo, pero como para su aprobación se necesitaba el quórum reglamentario de las dos terceras partes de los regidores y había nueve en la sala, se suspendió la sesión en espera de otro para completar el número de diez, en cumplimiento del reglamento interno.

Cerca de las 19 horas llegó el regidor señor Santiago Poblete, quien se manifestó contrario al mencionado proyecto, que ya contaba con la aprobación unánime de sus colegas, sin distinción de colores políticos. En vista de la oposición del señor Poblete, y como no llegara otro regidor, se levantó la sesión a las 19.15, acordándose tratar nuevamente el problema en la sesión ordinaria del próximo martes en el mismo lugar.

El texto es el siguiente:

"Se acuerda comprar a la Junta Central de Beneficencia 470 hectáreas de terreno para la construcción del Matadero Público Municipal. Estas hectáreas forman parte del fundo denominado "Lo Valledor" y sus deslindes son: norte, camino de San Joaquín; oriente, con la línea de los FF. CC. del E.; poniente, con propiedad de don Humberto Buzeta, denominada chacra San Andrés; sur, con terrenos del mismo fundo "Lo Valledor".

El precio de compra será el avalúo fiscal vigente, aumentado en un diez por ciento que será pagado al contado.

Se faculta al Alcalde para realizar las gestiones necesarias para llevar a cabo la operación y para contratar el empréstito que sea menester.

Para la realización de este acuerdo se requerirá que previamente, se ponga término al contrato de arrendamiento celebrado entre la H. Junta de Beneficencia y los señores Palazuelos, en lo que respecta a las 25 hectáreas citadas".

PIELES, BOLEROS ZORROS.
PRECIOS BAJOS
FACILIDADES DE PAGO
Cupte, tiñe y transformaciones en general
EN SU NUEVO LOCAL
SAN ANTONIO 3
TELEFONO 86877

DON CLAUDIO ALIAGA RECIBIRA EL LUNES A LOS PERIODISTAS

El Subsecretario de Relaciones Exteriores, don Claudio Aliaga, ha anunciado oficialmente que el lunes de la próxima semana recibirá en audiencia especial a los periodistas que atienden las informaciones del Palacio de la Moneda, quienes le presentarán el saludo de sus respectivos diarios.

Se cambiarán ideas para mayor entendimiento entre el señor Aliaga y los representantes de los diarios y agencias informativas.

SE FIJO EN $ 3.20 EL PRECIO DEL KILO DE PAN EN SANTIAGO

TAMBIEN SE FIJO EN $ 118.30 EL PRECIO DE VENTA DEL QUINTAL DE HARINA.—DECRETO DE LA INTENDENCIA

La Intendencia de la provincia de Santiago dicto el siguiente decreto sobre fijación de los precios de la harina y del pan:

"DECRETO: A partir desde el 1.o de mayo y hasta nueva resolución, regirán para la provincia de Santiago, los siguientes precios para la harina y el pan:

HARINA		PAN
Santiago	$ 118.30 qq.	$ 3.20 kilo
San Bernardo	118.30 "	3.20 "
Malpo	118.30 "	3.20 "
Talagante	118.30 "	3.20 "
Melipilla	118.15 "	3.20 "
San Antonio	119.85 "	3.20 "

"2.o — Todos los establecimientos que se dediquen a la elaboración de pan, sean panaderias, pastelerias, amasanderías, etc., lo harán en unidades de 1|4 y 1|8 kilo. Esta obligación regirá para todas las variedades de pan, con excepción del pan de molde.

"3.o — Fijase en $ 3.20 el precio de venta del kilo de pan en mesón de panaderías, y el de cada unidad de 125 gramos, en $ 0.40.

"4. — Fijase en $ 4.— el precio de venta del kilo de pan en reparto a domicilio, y en su reventa por almacenes, puestos de pan, despachos y sucursales de panaderías. — (Fdo.): WASHINGTON BANNEN".

A CONFERENCIA INTERNACIONAL DEL TRABAJO ENVIO PESAME AL GOBIERNO POR DECESO DEL SR. O. HEIREMANS

TEXTOS DE LOS CABLES CAMBIADOS ENTRE EL PRESIDENTE DE LA CONFERENCIA Y EL MINISTRO, SEÑOR HIRIART

El Ministro subrogante del Trabajo, señor Osvaldo Hiriart, recibió en la tarde de ayer el siguiente cablegrama de Filadelfia:

"El fallecimiento repentino del señor Oscar Heiremans Brockmann, delegado de los empleadores chilenos, ha afectado profundamente a todos los miembros de la Conferencia Internacional del Trabajo, en cuyo nombre expresamos al Gobierno chileno y a la Asociación de Empleadores nuestro más sentido pesame. — **Walter Nash**, presidente.— **Edward Phelan**, secretario general.— Conferencia Internacional del Trabajo".

Por su parte, el Ministro señor Hiriart contestó al presidente y secretario de la Conferencia en los siguientes términos:

"En nombre Gobierno de Chile, agradezco sinceramente expresiones de condolencia que ustedes se han servido enviar a nombre de los miembros de la Conferencia Internacional del Trabajo, con motivo fallecimiento señor Heiremans".

HOMENAJE DEL CONSEJO UNIVERSITARIO

En la sesión extraordinaria celebrada ayer por el Consejo de la Universidad de Chile el Decano de la Facultad de Matemáticas, señor Gustavo Lira, dió cuenta del fallecimiento del profesor de la Escuela de Ingeniería, ingeniero señor Oscar Heiremans, ocurrido en Filadelfia.

Recordó el señor Lira que el señor Heiremans había obtenido su título de ingeniero después de brillantes estudios, y que se había dedicado inmediatamente a las actividades profesionales, fundando una importante industria mecánica.

Desde hacía dos años, había sido llamado por la Facultad de Matemáticas al desempeño de la Cátedra de Administración Industrial, que desempeñó con brillo, dado sus conocimientos teóricos y su especial experiencia en las cuestiones técnicas y sociales de esta disciplina. Solicitó finalmente del Consejo que se dejase constancia en las actas del pesar con que la Corporación se había impuesto de su desaparecimiento, y que se enviase nota de condolencia a la familia.

Así fué acordado.

PLAN EXTRAORDINARIO DE OBRAS PUBLICAS EN TODO EL PAIS POR SEIS MIL SEISCIENTOS MILLONES DE PESOS

SE APLICARA EN CINCO O SEIS AÑOS Y SE FINANCIARA CON EMPRESTITOS INTERNOS Y EXTERNOS.—CONSTRUCCION DE CAMINOS, VIAS FERREAS, CARCELES, ESCUELAS, HOSPITALES, EDIFICIOS PUBLICOS Y SU CONSERVACION, POBLACIONES, OBRAS DE REGADIO, HABILITACION DE PUERTOS, MEJORAMIENTO DE LOS SERVICIOS Y MATERIALES FERROVIARIOS, ETC.—SE APROBO EN GENERAL EL ESTATUTO ADMINISTRATIVO.—PLAN AGROPECUARIO Y CATASTRO EN LA ZONA NORTE

UN IMPORTANTE CONSEJO DE GABINETE SE CELEBRO AYER

La Secretaría General de Gobierno entregó anoche, cerca de las 21 horas, la siguiente información oficial:

"Presidido por S. E. el Presidente de la República, y con asistencia de todos los señores Ministros de Estado y del señor Secretario General de Gobierno, se celebró hoy, a las 17 horas, un Consejo de Gabinete.

ESTATUTO ADMINISTRATIVO

El Consejo prestó su aprobación general al Proyecto de Estatuto que se venía estudiando en Consejos anteriores, acordándose, además, la confección del proyecto definitivo que contempla las diversas observaciones formuladas en el curso de la discusión particular del proyecto por los distintos Secretarios de Estado. Una vez practicado este trabajo se prestará la aprobación particular al proyecto correspondiente para su dictación inmediata.

PLAN EXTRAORDINARIO DE OBRAS PUBLICAS

El señor Ministro de Obras Públicas y Vías de Comunicación, en cumplimiento de acuerdos de Consejos anteriores, y de los reiterados propósitos e iniciativas de S. E., hizo una exposición completa del anteproyecto de un Plan Extraordinario de Obras Públicas que comprende la inversión de la suma de $ 6.600.000.000 (seis mil seiscientos millones de pesos), con financiamiento también extraordinario a base de empréstitos internos y externos. Este Plan se desarrollaría en un término de cinco a seis años y comprende la construcción de caminos, puentes, terminaciones de ferrocarriles, como los de Salta a Antofagasta, Tres Puentes a Los Loros; Longotoma a Los Vilos; construcción de Estaciones de Yungay y Ñuñoa; transformación de la Estación Mapocho; mejoramiento del Transandino, etc. Contempla también, este Plan, obras de regadío por cuatrocientos millones de pesos; instalaciones de agua potable y defensa de ríos por seiscientos millones de pesos; habilitación de puertos por quinientos millones de pesos, entre los que merece destacarse el puerto de Arica, al que se destinan fondos especiales para el mejoramiento de sus instalaciones y nuevas construcciones, en forma que atienda satisfactoriamente tanto a nuestro país como al comercio que Bolivia desarrolla por ese puerto.

Para el Departamento de Arquitectura se consultan 1.200 millones de pesos, destinados a las construcciones de dependencias de los diversos Ministerios y, lo que es muy importante, a la atención de la conservación de los edificios fiscales que se ha experimentado que, por falta de adecuada conservación, no producen el debido rendimiento al Estado.

Se destinan en este mismo Plan cien millones de pesos para deportes; quinientos millones para la Caja de la Habitación Popular; y seiscientos millones en préstamo a la Empresa de los FF. CC. del Estado para que atienda al mejoramiento inmediato de sus importantes servicios.

Sobre el particular, S. E. y los señores Ministros de Estado formulan diversas observaciones relativas a los correspondientes Departamentos a su cargo, resolviéndose en definitiva facultar a los señores Ministros de Obras Públicas y Hacienda para encuadrar este Plan y prestarle su aprobación completa a breve plazo, con el fin de recurrir a la sanción legislativa, en lo que fuere necesario para su desarrollo e integral aplicación.

PLAN AGROPECUARIO

S. E. el Presidente de la República da cuenta al Consejo de la actividad que respecto al rubro señalado viene desplegando el Gobierno, actividad que se intensifica cada día con el objeto de poner en ejecución el Plan Agropecuario, que la Comisión que preside el señor Ministro de Agricultura tiene ya aprobado en general.

A este respecto, el señor Ministro de Agricultura ofrece traer a un próximo Consejo las especificaciones necesarias de realización de este Plan.

CATASTRO EN LA ZONA NORTE

El señor Ministro de Tierras da cuenta al Consejo que, íntimamente relacionado con el plan agropecuario, se encuentra el problema de colonización de la zona norte del país en las regiones en que las nuevas obras públicas van a crear fuentes de riqueza y de producción nacional y, al efecto, expresa que funcionarios de su Ministerio se encuentran ya haciendo los estudios correspondientes en el terreno.

Terminó el Consejo a las 19.40 horas".

GRAN POBLACION SE CONSTRUIRA EN EL SECTOR NORPONIENTE DE STGO

SERA MAS EXTENSA QUE SAN BERNARDO Y COSTARA ALREDEDOR DE 200 MILLONES DE PESOS

El Ministro Secretario General de Gobierno, don Osvaldo Fuenzalida Correa, sostuvo en la tarde de ayer una cordial entrevista con los reporteros de Moneda, durante la cual les dió algunos detalles de un interesante proyecto que llevarán a la práctica las distintas Cajas de Previsión del país.

Se trata de la construcción de una hermosa población en el sector norponiente de la ciudad. Allí se canalizará el río Mapocho y se habilitará una amplia extensión de terrenos. La población contará con distintos barrios, que serán construídos por las respectivas cajas de previsión. Habrá un teatro, escuelas, estadio, mercado, un parque, una comisaría, y los demás servicios de una verdadera ciudad. Su extensión será más grande que la de San Bernardo

Habrá casas de uno, dos, tres y cuatro pisos. No serán vendidas a los imponentes, sino arrendadas, con lo cual se contribuirá a solucionar la falta de viviendas en Santiago, y no se afectarán los intereses de cada caja por efecto de la plus valía.

El costo total de la obra alcanzará, a más o menos, doscientos millones de pesos. El financiamiento de esta población está esbozado. Algunas cajas ya han comenzado a expropiar los terrenos, y se espera que las primeras construcciones se inicien a fines de este año.

SE REORGANIZARA LA SECCION COPIAPO DE U. DE PROFESORES

IMPORTANTES ACUERDOS ADOPTO EL CONSEJO DIRECTIVO NACIONAL DE DICHA INSTITUCION

En su última sesión, el Consejo Directivo Nacional de la Unión de Profesores tomó los siguientes acuerdos:

1. — Expulsar de la institución a don José Aguilera Cáceres por su deslealtad a los principios por los cuales se rige la organización comprobada en la actuación que le cupo en relación con los sucesos de la Escuela Normal de Copiapó.

2. — Proceder a la reorganización de la Sección Copiapó y de designar miembros de dicha comisión reorganizadora a la secretaria general doña María Marchant y al consejero don Leoncio Morales.

3. — Felicitar por medio de una nota a S. E. el Presidente de la República, don Juan Antonio Ríos, por su eficaz iniciativa en favor de la libertad del líder obrero argentino Victorio Codovilla; porque tal iniciativa la haga extensiva a otros presos políticos de la República hermana, y porque gestione la formación de un Ministerio de la Alianza Democrática.

4. — Iniciar una erogación con un aporte de dos mil pesos entre los maestros del país, a favor de los maestros de Santa Fe, y entregar dicha cantidad a la Confederación Americana del Magisterio para que dé cumplimiento a esta aspiración de la Upch.

5. — Interceder ante el Ministro de Educación del Uruguay y ante ese Gobierno, en favor de la campaña que han iniciado los maestros uruguayos por el mejoramiento de sus rentas.

6. — Designar a don Robinson Saavedra Gómez delegado de la Upech. en el Comité de Liberación Hispano Chileno.

7. — Entrevistarse con el Ministro de Educación para solicitarle referencias sobre las leyes números 7.138 y 4.610.

8. — Gestionar la Personalidad Jurídica de la Upch.

9. — Comisionar a doña María Marchant para que hable en representación de la Upch en el acto de recordación del malogrado maestro argentino Aníbal Ponce, a verificarse el 18 del presente.

CAJA DE CREDITO MINERO

ESTADO DE SITUACION AL 14 DE MARZO DE 1944. ORDENADO PRACTICAR POR LA SUPERINTENDENCIA DE BANCOS

ACTIVO Y SALDOS DEUDORES

A.— FONDOS DISPONIBLES			
Caja			
En Moneda Corriente		$ 745.207.99	
Depósitos en Bancos			
En Moneda Corriente y Extranjera		4.050.801.19	4.796.009.18
B.— COLOCACIONES			
Préstamos			
a) Art. 14 Ley Orgánica según Decreto Supremo N.o 5617.	17.974.940.50		
b) Préstamos Decreto Ley 127 C	14.251.16		
c) Industria Carbonera Ley 4248	3.566.801.44	21.555.993.10	
Créditos Originados por Prendas Pretorias		1.450.000.00	
Cuentas Corrientes con Empresas Mineras y Mineros		46.907.220.35	
Obligaciones del Personal		1.655.837.63	
Otras colocaciones			
a) Industria Minera	6.857.004.14		
b) Industria Carbonera	1.609.667.99	8.466.672.13	
Anticipos sobre Compra de Minerales Conc. y Metales		14.588.903.47	94.624.626.68
C. INVERSIONES			
Aporte de Capital a Sociedades		6.000.000.00	
Valores Mobiliarios		7.344.970.00	
Planteles de Beneficio		51.188.209.56	
Minerales y Productos de Concentración en Existencia y en Tránsito		208.556.435.08	
Bodegas y Pulperías		30.288.628.10	
Enseres y Herramientas		4.254.796.75	
Muebles, Instalaciones y Materiales		7.471.091.28	
Bienes Raíces, Edificios, Camiones, Maquinarias, etc.		13.862.857.52	328.966.988.29
D. OTRAS CUENTAS DEL ACTIVO			
Adeudado por el Fisco		34.600.000.00	
Cuentas Corrientes con Planteles de Beneficio y Departamentos		3.938.644.95	
Operaciones pendientes y Varios		19.450.980.23	
Intereses por Cobrar		2.619.166.07	
Inversiones en Concesión F. C. Carrizal Bajo		3.749.431.46	64.358.222.71
E. OTRAS CUENTAS DEL DEBE			
Minerales y Productos de Concentración		395.312.32	
Movimiento de Laboratorios		526.345.95	
Desembolsos para fines de Fomento Industria Carb.		1.431.763.15	
Gastos de Administración y Varios		1.406.808.79	
Desembolsos para fines de Fomento Ley 6051 y 6155			
e) Investigación, Exploración y Cateos de Yacimientos Mineros	4.896.20		
b) Estudios Técnicos y Comerciales	19.113.824.82		
c) Construcción de Vías de Comunicación	645.130.75		
e) Difusión de Conocimientos Técnicos	3.741.527.70	23.505.379.47	
Corporación de Fomento de la Producción		1.408.671.11	
Desembolsos Recursos Corporación Ley 6175		32.433.436.58	
Pérdida de Arrastre		10.201.008.66	71.308.726.03
TOTAL			$ 564.054.572.89

PASIVO Y SALDOS ACREEDORES

F.—EXIGIBLE A LA VISTA			
Cuentas Corrientes con Empresas Mineras y Mineros		$ 9.707.069.11	
Garantías Recibidas		656.086.26	
Varios Acreedores		4.334.298.41	
Retenciones Impuestos y Fondos de Retiro		817.443.33	15.514.897.11
G.—EXIGIBLE A PLAZO			
Documentos por Pagar		4.045.033.31	4.045.033.31
H.—OBLIGACIONES CON BANCOS			
Bancos Moneda Corriente		13.542.831.29	
Banco Central de Chile, Anticipos Ley 6237		5.000.000.00	
Banco Central de Chile, Descuentos Letras Ley 6237		11.240.000.00	
Banco Central de Chile, Préstamos Ley 7082		99.940.785.71	129.723.617.00
I.—OTRAS CUENTAS DEL PASIVO			
Cuentas Corrientes con Planteles de Beneficio		—.—	
Intereses Percibidos y no Ganados		414.219.60	
Adelantos Recibidos sobre Embarques Exportados		129.192.477.40	
Posiciones de Cambio		334.596.71	
Operaciones Pendientes y Varios		2.370.161.23	
Provisiones para Castigos		36.790.001.54	169.101.456.65
J.—OTRAS CUENTAS DEL HABER			
Intereses y Comisiones		38.541.96	
Almacenes		167.103.15	
Otras Entradas		8.225.51	213.870.02
K.—RECURSOS			
Fondos para Fines de Fomento Carbonero		2.282.080.63	
Recursos Ley 6155:			
a) Industria Minera	36.385.570.52		
b) Industria Carbonera	24.257.047.02	60.642.617.54	
Recursos Ley 6175	80.000.000.00		
Menos Amortización	12.469.000.00	67.531.000.00	130.455.698.17
L.—CAPITAL			
Capital	95.000.000.00		
Capital para Compra de Minerales:			
Recibido	11.500.000.00		
Por recibir	8.500.000.00	20.000.000.00	115.000.000.00	115.000.000.00
TOTAL			$ 564.054.572.89

CUENTAS DE ORDEN

Garantías Constituídas de Acuerdo Art. 29	$ 30.339.839.99	
Garantías Subsidiarias Constituídas Art. 29	344.520.00	
Garantías Varias	10.227.743.32	
Bienes Fiscales Concesión F. C. Carrizal Bajo	842.675.00	
Valores en Garantía	2.955.533.13	
		$ 44.710.311.44

Acreedores por Garantías Constituídas. Art. 29	30.339.839.99	
Acreedores por Garantías Subsidiarias. Art. 29	344.520.00	
Acreedores por Garantías Varias	10.227.743.32	
Responsabilidad por Bienes Fiscales F. C. Carrizal Bajo	842.675.00	
Depositantes de Valores en Garantía	2.955.533.13	
		$ 44.710.311.44

OSCAR PARRAU ESCOBAR
Contador General.—Registro 358

RICARDO VALLEJO CARVAJAL
Gerente.

El cuadro de la "U" se apronta hoy a poner fin a la serie de triunfos de la Unión Española

PERO, INDUDABLEMENTE, LOS IBERICOS ESTAN FAVORITOS.—JUEGAN. A LAS 16 HORAS DE HOY EN EL ESTADIO DE CARABINEROS

MAGALLANES ENFRENTA MAÑANA AL AUDAX Y SANTIAGO MORNING A COLO COLO

Esta tarde, en la cancha del Estadio de Carabineros, continuará disputándose el certamen de football profesional denominado "Campeonato de Campeones", y en el que están participando solamente aquellos equipos que han logrado el título de campeón en torneos oficiales.

Hoy les corresponderá medirse a los elencos de la Universidad de Chile con Unión Española. A juzgar por sus victorias recientes sobre Colo Colo y Santiago Morning, las mejores posibilidades para obtener el triunfo se inclinan en favor de los "ibéricos"; sin embargo, conviene destacar que los estudiantes, con los refuerzos de Speloa y Martini, han cubierto algunos puntos débiles que mostraban sus líneas y muy bien pueden brindar la sorpresa de imponerse sobre el calificado contendor que le espera.

Deberán observar la siguiente constitución:

U. ESPAÑOLA

Fernández
Calvo Urroz
Flores Garrido Ponce
N. Flores Machuca Cremaschi
Abásolo Armingol

O

Balbuena Busquets
Scopelli Spolea Ramos
Negri Martini Riera
Arriagada Matta
Ibáñez

UNIV. DE CHILE

El programa oficial de esta tarde se ajustará al orden que señalamos:

A las 14 horas: Magallanes con Santiago National, segundos equipos infantiles.

A las 15 horas: Semifinal del Torneo de "Preparación" entre los elencos de segunda división profesional de Santiago National y Colo Colo.

A las 16 horas: Cuadros de honor de la Unión Española y Universidad de Chile.

MAÑANA

Dos partidos se verificarán mañana en el mismo "field" de la Avenida Balmaceda. Primeramente, o sea, a las 14 horas, alternarán Magallanes con Audax Italiano. Estos teams vienen de obtener significativos triunfos sobre Colo Colo y Universidad de Chile, respectivamente, lo que los hace aparecer con similar chance para inclinar el marcador a su favor.

Es probable que formen así:

Magallanes: Colecció; Pino y Flores; López, Mediavilla y Albadiz; Rodrigo, Orlandelli, Tornaroli, Las Heras y Contreras.

Audax Italiano: Reyes; Roa y Soto; Morales, Cabrera y Dejeas; Ugarte, Acuña, Alcántara, Varela y Díaz.

El match de fondo, entre Santiago Morning y Colo Colo, es conocido como el "clásico de los albos", ya que estos teams son rivales de tradición en el concierto del football metropolitano. El cotejo que sostendrán mañana es muy importante para cualquiera de los dos. Para el Santiago la victoria significa alcanzar una vez más el título de "Campeón de Campeones" y para los "albos", ganar equivale a reivindicarse de las dos derrotas consecutivas que han experimentado.

La novedad será el debut del winger izquierdo vasco Amador Regueiro, recientemente contratado por los recoletanos y que militó con buen éxito, en la temporada pasada, en filas de Peñarol, de Montevideo.

Salvo modificaciones posteriores, alinearán de la manera que consignamos:

Santiago Morning: Marín; Rivas y Klein; Fernández, Nocetti y León; Battistone, Romo, Vinsac, Vera y Regueiro.

Colo Colo: Frigerio; Vásquez y Salfate; Hormazábal, Pastene y Medina; Sorrel, Peñaloza, Fujiwara, Contreras y Uribe.

NUEVO CERTAMEN DE ATLETISMO EFECTUARA EL CLUB ATLANTIDA

MAÑANA EN EL ESTADIO MILITAR.— EL BICICLETA CLUB DE CHILE REALIZA ESTA NOCHE UN BAILE.— DIVERSAS NOTICIAS DEL DEPORTE LOCAL

CUMPLE SIETE AÑOS. — El Deportivo "Cajaferro" celebra hoy el séptimo aniversario de su fundación. Con tal motivo, en la tarde, desarrollará un extenso programa deportivo, que comprende football, basketball, rayuela y diversas otras actividades.

UN TORNEO ATLETICO. — Su segunda competencia atlética interna llevará a efecto mañana, a las 9 horas, el Club Atlántida, en el Estadio Militar. Regirá el siguiente programa: 200 y 800 metros planos; salto triple y con garrocha; lanzamientos del martillo y del dardo; posta de 4 por 400 metros.

UN BAILE. — El Deportivo Eleodoro de Frutos efectuará esta noche, a las 21.30 horas, un baile a beneficio de sus fondos sociales. Este acto se desarrollará en el local de Rudolfo Phillips N.o 80.

EN EL ESTADIO MUNICIPAL. — Mañana, a las 14.30 horas, en el Estadio Municipal de Providencia, se enfrentarán con tres equipos adultos de football los clubes Juventud de Matta y Deportivo Jorge V.

IMPORTANTE SESION. — El Deportivo Guillermo Balboa celebrará hoy, a las 21 horas, una importante asamblea general de socios, que se verificará en su secretaría, ubicada en Rogelio Ugarte N.o 1297.

HOCKEY EN PATINES. — Mañana, a las 11.30 horas, en la Plaza Yungay, tendrá lugar un match elencos de honor del Grupo Móvil Yungay y la Universidad de Chile.

UNA VELADA SOCIAL. — Para hoy, a las 22 horas, está anunciado un baile organizado por el Bicicleta Club de Chile, con objeto de reunir fondos para la adquisición de las instalaciones de secretaría. Este acto se verificará en el local de Arturo Prat N.o 377.

RAYUELA. — Mañana, a las 15 horas, en las canchas de Avenida El Salto N.o 3006, se realizará una competencia de rayuela entre los clubes Héctor Muñoz y Deportivo Francisco Varea.

UN MATCH OFICIAL. — Mañana, a las 10 horas, en la cancha del Estadio Zambrano, sostendrán partidos por la competencia de la Liga Inter-Comercial de Football los clubes Aucas y Deportivo Gath de hockey sobre patines, entre los y Chávez. Jugarán con dos equipos.

LA SEMIFINAL DE UN TORNEO DE FUTBOL SE JUGARA EN CONCHALI

Por la semifinal del torneo de Apertura de la Asociación de Fútbol de Conchalí se jugarán hoy los siguientes partidos:

Cancha Abisinia: Serie B., a las 14.45 horas.

20 de Enero, Villa Moderna con Abisinia.

Serie A, a las 16.45 horas: Abisinia con Vivaceta.

Director de turno, Delegado del Deportivo Las Brisas del Maipo.

ESTUFAS
a CARBON, LEÑA y ASERRIN
LO MEJOR Y MAS ECONÓMICO
CONOCIDO HASTA LA FECHA
OFRECEN LOS ALMACENES DE LA
Fábrica MERIDA SOLICITE CREDITOS
CHACABUCO 8-12-14

Dirección General de Pavimentación

PROPUESTAS PUBLICAS

Solicítanse propuestas públicas para la ejecución de los trabajos que se indican, en las siguientes comunas:

COMUNA DE ISLA DE MAIPO

5.000 m2. calzadas concreto cemento;
1.700 ml. soleras rectas.

Las propuestas se abrirán en la Alcaldía Municipal de ISLA DE MAIPO el 12 de Mayo a las 15.30 horas.

COMUNA DE TALAGANTE

5.000 m2. calzadas concreto cemento;
1.700 ml. soleras rectas.

Las propuestas se abrirán en la Alcaldía Municipal de TALAGANTE, el 12 de Mayo a las 17 horas.

COMUNA DE CHILLAN

PRIMER GRUPO:

5.000 m2. calzadas concreto cemento;
1.500 ml. soleras rectas.

SEGUNDO GRUPO:

5.000 m2. calzadas adoquín 2.o uso;
1.500 ml. soleras rectas.

Las propuestas se abrirán en la Alcaldía Municipal de CHILLAN, el 16 de Mayo a las 16 horas.

Para optar a cualquiera de estas propuestas se requiere encontrarse inscrito en el Registro de Contratistas de Pavimentación, que quedará cerrado, en cada caso, diez días antes de la fecha de apertura de la respectiva propuesta.

Consultar bases y antecedentes en la Oficina de Partes de la Dirección, Catedral 1450, de 15 a 16.30 horas, y en las Delegaciones de Pavimentación que correspondan.

EL DIRECTOR GENERAL

CLAUSURA DEL CAMPEONATO DE CATCH AS CATCH CAN, HOY EN EL "CAUPOLICAN" Y LA FINAL POR EL PREMIO DE 50 MIL PESOS SE LO DISPUTARAN EL GORILA ESPAÑOL Y FCO. MARCONI, ITALO-NORTEAMERICANO

LA DEFINICION DE ESTA COMPETENCIA SERA A DOS PUESTAS DE ESPALDAS POR UN MISMO ADVERSARIO

Pedro Brasil y vasco Olaguibel se disputarán las medallas de oro chileno "Cóndor" por el 2.o y 3.er puestos del Torneo Internacional.— Tres parejas de la selección nacional pelearán por los títulos de campeón de peso liviano, medio pesado y peso pesado de Chile

Esta noche, y con un espectáculo de gran magnitud, se cierra la temporada de catch as catch can en el prestigioso ring del cómodo y grande Teatro Caupolicán de la calle San Diego.

Se ha cumplido la 34.a Rueda del Campeonato Internacional de Catch as Catch Can por el año 1944, y en estas competencias se han disputado supremacía diez y ocho luchadores internacionales, venidos desde diversas capitales del Continente Americano y veinticinco catchers chilenos de nuestro ambiente.

Y después de tres meses de duración del brillante Campeonato, hoy, a las 9.45 de la noche, se procederá a la clausura del Torneo 1944.

Esta noche tendrán lugar las últimas competencias de los finalistas. También se cumplirá la ceremonia pública, en el mismo ring y a cargo de conocidas personalidades deportivas, de la entrega del premio de $ 50.000 (cincuenta mil pesos) y de los trofeos y medallas conmemorativas de Oro Chileno "Cóndor".

¡Se termina el catch as catch can!

Y ante la última rueda final del Campeonato, ha cundido más y más la expectación de nuestros deportistas y existe verdadero interés y visible entusiasmo en Santiago, de un extremo a otro de la capital, por concurrir al festival de hoy, a las 9.45 de la noche, y de la que saldrán los Campeones Oficiales de Catch por el presente año!!

FRANCISCO MARCONI Y EL GORILA ESPAÑOL, HOY SE DISPUTARAN EL TITULO OFICIAL DE 1944 Y EL PREMIO DE $ 50 MIL PESOS

Habiendo escalado las situaciones preeminentes y más altas en la tabla de posiciones del puntaje del Campeonato, la Comisión Deportiva que controla el Torneo 1944, reglamentariamente ha concedido a Marconi y al Gorila Español el derecho de disputarse el título de Campeón Oficial y consiguientemente, el premio de $ 50 mil pesos.

La última competencia de estos finalistas, se realiza hoy, a las 9.45 de la noche, y la formidable lucha de estos dos mastodontes humanos se definirá a dos puestas de espaldas por un mismo adversario, con el objeto que la designación del Vencedor Oficial de 1944, constituya un acto deportivo honestísimo y el fallo del árbitro Enrique Nieto Bouey sea inobjetable y definitivo.

El recio Francisco Marconi, perteneciente al cuadro de honor del Madison Square Garden de Nueva York, hoy deberá poner ne juego todos sus extraordinarios recursos para anular al cavernario Gorila Español, un tipo individualista rabioso, de gran amor propio y la figura vital más pujante del deporte de la Madre Patria.

ORDEN DE LAS SEIS ULTIMAS COMPETENCIAS FINALES

Esta noche, también, los seleccionados y finalistas chilenos se disputarán las medallas de Oro "Cóndor" que los acreditarán como Campeones Oficiales de 1944 en las categorías peso liviano, peso medio pesado y peso pesado.

He aquí el orden de las últimas seis competencias finales que se cumplirán hoy en el prestigioso ring del Teatro Caupolicán:

1.— Lucha preliminar fuera de campeonato, José Nigro Armetta contra Luis Gómez, de Vega Mapocho; 2) Jorge Altimira contra Diego Torres, en lucha por el título de campeón peso liviano de Chile; 3) Humberto Cid, del Colo Colo, contra el Huaso Curicano, Jorge Francisco Aguilera, en pugna por el campeonato peso medio pesado de Chile; 4) Juan Barahona, del Famae y Juan de Dios Torres, del Gremio Tranviario, en lucha a finish por el campeonato peso pesado de Chile; 5) Pedro Brasil contra el Vasco Juan Olaguibel, en lucha a finish, por el Segundo y Tercer Puesto en el Campeonato Internacional; 6) Por el Campeonato Oficial de 1944 y por el premo de 50 mil pesos, en lucha a finish, libre p a dos puestas de espaldas por un mismo adversario, el Gorila Español y Francisco Marconi.

Las localidades numeradas pueden reservarse por fono 85912, al precio de $ 25 los ringside numerados; a $ 15 las plateas generales, a cinco pesos todas las localidades altas del segundo piso y a dos pesos todos los niños a galerías.

UN CICLO DE GRANDES ESPECTACULOS BOXERILES SE INICIARA EN EL "CAUPOLICAN"

Al terminar hoy su temporada de catch, la Empresa Chilena "Cóndor" nos encarga hacer saber al público deportivo metropolitano, que a partir del próximo sábado 20 de Mayo, el ring del Teatro Caupolicán exclusivamente será destinado a espectáculos boxeriles nacionales e internacionales.

Al efecto, ya han ocupado las principales fechas de programación boxeril del "Caupolicán", los festivales pugilísticos que presentarán los siguientes promotores, cuyas patentes como empresarios se han acreditado ante la Federación de Box de Chile:

Diógenes de la Fuente, Humberto Tobar González, Mario Almeida Riveros y Rafael Bórquez Rodríguez. Estos tres últimos promotores han designado como sus "match-makers" a Avicco Capurro, Alfredo Ovalle, Estanislao Loaya y Jack Martínez.

Un buen partido deben brindar esta noche los equipos de Y. M. C. A. y de Universidad Católica

JUEGAN POR EL CAMPEONATO DE CLASIFICACION, EN LA CANCHA CERRADA DEL FAMAE.— TRACCION Y COLO COLO EN EL PRELIMINAR.— FIXTURE COMPLETO DE LA COMPETENCIA

Hoy se inicia la segunda etapa del Campeonato de Clasificación, organizado por la Asociación de Basketball de Santiago, competencia cuya serie A. cuenta con la intervención de los equipos representativos de Universidad Católica, YMCA; Unión Española, Internacional, Deportivo Sirio y Deportivo Olea.

A CRISTIANA-U. CATOLICA

En la reunión que se efectúa hoy en la cancha cerrada del Famae, ubicada en San Ignacio frente a Franklin, se enfrentan los "fives" de Universidad Católica e YMCA, dos de los mejores cuadros locales, y que están en situación de brindar a los aficionados, un excelente espectáculo. Frente al acabado tecnicismo de la YMCA veremos esta noche a los discípulos de Davidson, con su escuela peculiar.

La reunión de esta noche se inicia a las 21.15 horas, con el partido entre los equipos de primera división de Tracción Eléctrica y de Colo Colo.

Los equipos que actúan en el encuentro de fondo de la reunión se presentarán como sigue:

U. CATOLICA: Malochi, Urteta González, Adana y Moreno.

YMCA: Guevara, Kapstein, Kruger, Cornejo y Hernández.

Directores de turno para los partidos de esta noche han sido designados los delegados de los clubes Iberia y Famae.

EL RESTO DEL FIXTURE

El fixture completo de la segunda etapa del Campeonato de Clasificación es el siguiente:

MARTES 9: Cabrera Gana con San Ignacio: Internacional con Unión Española.

JUEVES 11: Dep. Sirio con ganador U. Católica-YMCA.

SABADO 13: Dep. Olea con ganador Internacional-U. Española.

MIERCOLES 17: Final del campeonato. Jugarán los ganadores del jueves y el sábado.

TEMPORADA OFICIAL DE RUGBY COMIENZA HOY EN EL GRANGE

Hoy a las 16 horas, en la cancha del Grange School, se dará comienzo a la temporada oficial de rugby que organiza la Unión de Rugby de Chile. Les corresponderá enfrentarse a los cuadros de honor de la Universidad Católica y Old Grangonians, que actuarán bajo la dirección del referée señor Dunford.

Mañana, en la cancha del Country, jugarán la Universidad de Chile y el Prince of Wales. La reunión comenzará con el lance a cargo de los cuadros de segunda división.

DEPORTIVO CHIHUAHUA

La directiva del club femenino Chihuahua cita a entrenamiento a todas sus socias, hoy a las 16 horas, en el gimnasio de la Escuela Superior N.o 3, ubicado en Carmen esquina de Santa Isabel.

COMPAÑIA MINERA PUNITAQUI S. A.

Cítase a Junta General Ordinaria de Accionistas de la Cía. Minera Punitaqui S. A., la que se celebrará en Santiago, el día 12 de Mayo de 1944, a las 17 horas, en el local del Instituto de Ingenieros de Chile, calle San Martín 352, y que tiene por objeto pronunciarse sobre la Memoria y el Balance, proceder a la elección de 3 Directores que terminan su período y de los Inspectores de Cuentas de la Sociedad, así como tratar de cualquier otro asunto relacionado con la marcha del negocio. El Registro de Acionistas permanecerá cerrado desde el día 2 de Mayo hasta el día 12 de Mayo, ambas fechas inclusive.

EL DIRECTORIO

TORNEO DE LA SECCION CADETES SEGUIRA CON UN BUEN PROGRAMA

HOY Y MAÑANA HABRA ENCUENTROS OFICIALES DE FUTBOL

Con los encuentros oficiales fijados para hoy y mañana proseguirá su desarrollo el torneo de football de apertura de la Sec. Cadetes:

INDICAMOS EL FIXTURE

ESTADIO CARABINEROS. — Magallanes con Badminton: 11 horas, división especial 9.15 horas, primera infantil, turno, U. Católica.

Badminton con U. Católica, 10 horas, división juvenil, turno, Magallanes.

CANCHA SAN VICENTE. — Deportivo Flecha con Santiago Morning; 11 horas división especial turno, Metropolitano.

Audax Italiano con Metropolitano; 10 horas, división juvenil. Turno, Santiago Morning.

Gimnástico Prat con Santiago Morning; 9.30 horas, primera infantil, turno, Metropolitano.

CANCHA SAN LUIS. — U. Católica con Colo Colo, 11.15 horas, primera infantil (amistoso) 10.45 horas tercera infantil, 10 horas, segunda infantil, turno, Santiago National.

ESTADIO NACIONAL. — Green Cross con Universidad de Chile, 11.15 horas, tercera infantil; 10.30 horas, segunda división. 9.30 horas, primera infantil, (amistoso), turno Comercio Atlético.

ESTADIO SANTA LAURA. — Unión Española con Lautaro Juniors. 10.15 horas, tercera infantil, turno, Iberia.

CANCHA SANTA LAURA N.o 2: — Iberia con Santiago Morning 9.30 horas, tercera infantil 10.15 horas, segunda infantil, turno Unión Española.

EN EL E. NACIONAL LA A. D. I. P. TIENE HOY UN FESTIVAL

Un interesante festival deportivo se efectuará esta tarde en el Estadio Nacional, organizado por la Asociación Deportiva de las Instituciones Pública (ADIP), que preside el señor Enrique Poblete.

Se inician en esta reunión las actividades oficiales de esa institución, que ha tenido el simpático gesto de invitar por intermedio de las autoridades correspondientes a los niños de las escuelas primarias y de los Asilos a concurrir a este acto.

Esta tarde se efectuará un partido de football a cargo de los equipos de segunda serie de la Dirección General de Investigaciones con Dirección General de Correos y Telégrafos. Jugarán en seguida los equipos de la Contraloría General de la República y de la Caja de Crédito Agrario.

Después de este partido se efectuará un desfile de todas las instituciones afiliadas a la Adip desfile que será encabezado por el Orfeón de la Fuerza Aérea.

El espectáculo terminará con el encuentro entre los equipos de la Dirección General del Trabajo y el de la Caja de Seguro Obligatorio.

INSCRIPCIONES PARA UN CERTAMEN DE PING PONG SE CIERRAN HOY

Hasta hoy se reciben las inscripciones para el campeonato libre de ping-pong que organiza el Unión Chile y en el que podrán intervenir todas las instituciones que lo deseen.

La Secretaría del Unión Chile funciona en Dieciocho 706.

AVISO DE CHEQUES FALSIFICADOS

Se previene al público que los cheques números SA 104801 al 104825 y del 14351 al 14400 sobre el Banco de Londres y América del Sud Ltdo., han sido robados y están siendo presentados para su cobro con la FIRMA FALSIFICADA del Instituto Chileno-Británico.

SOLICITAN CONCESION DEFINITIVA DE SERVICIO PUBLICO ELECTRICO EN HIJUELAS

Los señores Oscar Godoy Tapia, Armando Cambiaso Denegri y Jorge Cintolesi Flores, miembros de la Junta Directiva de la Sociedad "Distribuidora Eléctrica de Hijuelas, Ltda." están solicitando al Supremo Gobierno que, de acuerdo con la Ley General de Servicios Eléctricos, le otorgue a la Sociedad que representan, concesión definitiva de servicio público eléctrico en el pueblo de Hijuelas, departamento de Quillota, provincia de Valparaíso.

Se hace la presente publicación en cumplimiento de la Ley, y para que, dentro de un plazo de treinta días, se formulen ante la Dirección General de Servicios Eléctricos, en duplicado las observaciones a que haya lugar.

EL DIRECTOR GENERAL DE SERVICIOS ELECTRICOS.

PORMENORES QUE RODEARON RENUNCIA DEL PRESIDENTE LA FED. DE FUTBOL DE CH

BOLETIN OFICIAL

La Secretaría de la Federación de Football de Chile viado para su publicación el siguiente boletín oficial:

"El Directorio de la Federación de Football de Chile, sión ordinaria, trató las siguientes materias:

APELACION DEL CLUB BADMINTON: Se acogió la este Club autorizándose el pase del jugador Floridor procedente de Colo Colo, en calidad de profesional.

APELACION SAN FRANCISCO DE ALEJO BARRIOS: la apelación dejándose sin efecto el castigo impuesto al chibaldo Hernández Aguila.

SESION EXTRAORDINARIA DE CONSEJO: En virtud licitud presentada por 28 Delegados para reunión extraor Consejo Superior, con el objeto de pedir la reconsid acuerdo que rechazó la reforma al artículo 13 de los Regla acuerda hacer dicha citación para el viernes 12 de mayo horas.

RENUNCIA DEL PRESIDENTE: Se toma conocimiento la renuncia presentada a su cargo por el Presidente de ción, don Luis A. Valenzuela H., y se acuerda incluirla en toria para el 12.

Sobre esta renuncia y las publicaciones que se han hecho órganos de Prensa y en Círculos deportivos, el Directorio a este asunto.

El vicepresidente, señor Parodi, informa al Directorio tener conocimiento de las publicaciones, dirigió una al señor Valenzuela, solicitándole tuviera a bien informar firmarle por escrito el origen de esas publicaciones en le atribuye haber declarado que un motivo de su renuncia era la falta de cooperación del resto del Directorio.

Que el señor Valenzuela estimó conveniente aclarar personalmente, y al efecto, se hizo acompañar a la Ofi cepresidente, por el señor Alfonso Silva, a quien se portavoz de las declaraciones publicadas. En esta entrevista ñor Valenzuela desautorizó categóricamente tales afirmaciones conoció que el Directorio había cooperado a sus labores siasmo y lealtad.

Por su parte, el señor Alfonso Silva desmintió haber declaraciones, y se refirió solamente al hecho de que el lenzuela había creído interpretar, que el Directorio no acuerdo con la posible solicitud de reconsideración al Consejo Superior que rechazó la reforma al Art. 13, motiv considerado el señor Valenzuela en los fundamentos su renuncia.

Finalmente, el señor Parodi declara haber quedado con esta aclaración del señor Valenzuela.

Se acuerda insertar este punto en el Boletín de Prensa

RENUNCIA DEL TESORERO: También se toma nota nuncia que a su cargo ha formulado el Tesorero don Luis Rojas, basada en las razones que ya había fundamentado anteriores y que motivan la enfermedad de su señora.

Se acuerda incruirla en la misma convocatoria del día requiere especiales cuidados.

ESTA TARDE SE JUEGAN SEMIFINALES DE LOS SINGLES DE HONOR, EN EL SANT

FACONDI CON ACHONDO Y GALLEGUILLOS S. DEIK.—CAMPEONATO DE TENIS DE CLA

En la tarde de hoy se juegan en los courts del Club Santiago, las semifinales de las pruebas de la Serie de Honor de los Campeonatos de Clausura, organizados por esa institución.

En el individual de caballeros se juega, a las 14 horas, el partido entre Tomás Facondi y Renato Achondo, partido que reviste interés en atención a que el primero de estos players buscará en este lance la revancha de los tres contrastes consecutivos que le ha infligido su contendor de hoy en los últimos tiempos.

En la otra semifinal, que se juega a las 16 horas, intervienen Ignacio Galleguillos y Salvador Deik, partido éste que debe tener un lucido desarrollo, pues tan to el player porteño como Deik están jugando bastante bien.

En el individual de damas veremos esta tarde dos partidos de atracción. Juegan en primer término Valeria Donoso y Pilar Lambert, y luego Irma Covarrubias y Clotilde Lizana, o sea, dos partidos que reúnen a cuatro de las más calificadas jugadoras de nuestro medio.

LOS PARTIDOS

Los partidos que se jugarán en la tarde de hoy en los courts del Club Santiago, son los siguientes:

Serie de honor: a las Tomás Facondi con Re do; Pilar Lambert con noso. A las 16 horas: lleguillos con Salvador ma Covarrubias con zana.

Primera categoría: ras: Laura Espinoza-B las con Victoria Corne Phillippi; Carlos Ramón Arana. 15 hora Nau con Pabst-Gubb do Balbiers con Rudy horas: Victoria Cornejo Lampert.

Segunda categoría: García con Martín De la Timmermann con Hnos. Castro con dalgo. 15 horas: Bla des con Eliana Covar mírez-Rivera con S. to. 16 horas: Federi con J. Castro; R. Moli García-Delporte; Mari ganador Timmermann

MAÑANA

Mañana se jugarán nales de competencias les de honor, primer

En la mañana a las juega la final del ind caballeros de la serie en re los ganadores Achondo y Galleguillos

SE ACLARA EL RESULTADO DE UN TORNEO DE RUGBY

Se nos ha pedido la publicación de la siguiente exposición:

"Señor Jefe de Página Deportiva del Diario LA NACION.— Presente.

Muy señor mío:

En algunos diarios de la mañana de ayer se publicó una noticia relacionada con la competencia de rugby que se está desarrollado actualmente, y en la cual se hace aparecer a la "U" como perdedor, asignándosele el triunfo al Oldgrengonians.

Como la información parece estar errada, agradeceré a Ud. quiera tener la gentileza de rectificar dicha noticia en el sentido de que ni la "U" ha perdido, ni el Oldgrengonians ha ganado este torneo, pues, según las normas dictadas por la Unión de Rugby de Chile, debió sortearse a cuál de los cuadros nombrados tocaría enfrentar al Country Club y a cual al Stade Francais. Efectuado el sorteo, le correspondió actuar contra el Country al Oldgrengonians y a la "U" contra el Stade. Tanto Universidad de Chile como Oldgrengonians triunfaron sobre sus contendores, razón por la cual— y de acuerdo con la reglamentación que rige al Campeonato de Iniciación, auspiciado y dirigido por la Unión de Rugby— deberían definir el empate de sendos triunfos en una fecha próxima, definición que ya no se podrá hacer, por cuanto está por iniciarse la Competencia Oficial, en atención a lo cual la Unión de Rugby de Chile declaró en su última sesión que el Campeonato de Iniciación quedaba empatado.

Cordialmente agradecido por la gentil atención que dispense a la presente, quedo de la "U" como su servidor.

Por el Club Deportivo Universidad de Chile, **Miranda Pizarro**, Sec

EL CLUB HIPICO F. C. REINICIA SUS ACTIVIDADES

La Sociedad Hípica "Luis Cousiño", citó nión el día 26 del mes todo el gremio hípico to de reanudar sus deportivas.

Con asistencia de Preparadores, Jinetes dos se llevó a efecto sión y se acordó conse tiguo y prestigioso bol de esta Institución nado "Club Hípico"

En seguida se proce gir el Directorio que destinos de este Club nimidad de todos el Directorio quedó la siguiente forma:

DIRECTORIO HON

Presidente, señor de la Huerta; Vicepre ñor Guillermo del rectores, señores Ale zuriz, Carlos Covarrub genes Vicuña, Pedro Francisco Chimenti Bozzo.

DIRECTORIO EF

Presidente, señor drígurez; Vice, señor lenzuela; Tesorero, González; Protesorero Herrera; Secretario, Briones; Directores, sé Escalante, Carlos Ernesto Fuentes, Enr guez, Eduardo Chamorro y Samuel rector Técnico, señor ros; Entrenador señor cántara; Capitán del po, señor Gilberto lero, señor Luis Urzúa

También se acordó midad de los asistente drán ser socios del sonas ajenas a las hípicas, previa aceptac rectorio.

Reglamento de las disposiciones del Título III de la Ley Económica N.o 7,747 sobre "Capitalización de Utilidades Extraordinarias".

Acaba de aparecer l'eto y se encuentra ta en el "Diario Oficial prenta de LA NACION tinas 1269, y en la en Valparaíso, Blanco

VALOR DEL EJEMPLAR: $

PARA PEDIDOS DE PROVINCIA, AGR $ 0.60 PARA ATENDER GASTOS DE FRAN

BANCO CENTRAL DE CHILE

ESTADO DE SITUACION EN 21 DE ABRIL DE 1944

ORDENADO PRACTICAR POR LA SUPERINTENDENCIA DE BANCOS

ACTIVO Y SALDOS DEUDORES

CUENTAS	Moneda corriente	Moneda Extranjera Equivalencias de monedas extranjeras: (US $ 1 papel igual $ 4,855 oro)	Oro 6 d. Oro	Sumas
ONDOS DISPONIBLES:				
ntigua Reserva:				
Oro Chileno			60.227.700.—	
Oro Monedas Extranjeras			650.995.36	
Oro en Barras			89.162.904.60	
ueva Reserva:				
Oro específico en el país			2.578.863.33	
Oro específico en el exterior			120.123.307.27	
Depósitos en Corresponsales del exterior		1.403.028.37		
Total de la Reserva		1.403.028.37	272.743.770.56	274.146.798.93
isponibilidades por cuenta de terceros:				
Oro específico en el país			1.044.365.54	
Oro específico en el exterior			14.527.421.38	
Depósitos en Corresponsales del exterior		144.370.136.50		
tros Valores:				
Moneda divisionaria	3.772.407.99			
Documentos a cargo de otros Bancos	4.586.572.93			168.300.904.31
Total				442.447.703.24
OLOCACIONES:				
on Bancos Accionistas:				
redescuentos	113.911.988.82			
on el público:				
a) letras descontadas	106.674.133.65			
b) préstamos	71.193.820.—			
on el Fisco y Reparticiones Gubernativas:				
a) préstamos al Fisco	715.188.419.47			
b) préstamos a Reparticiones Gubernativas	4.744.880.62			
on Instituciones no Accionistas:				
b) Instituciones de Crédito Hipotecario	13.161.207.14			
c) Instituciones de Fomento	500.539.525.96			
peraciones de Instituciones de Fomento:				
stituto de Crédito Industrial, Préstamos Leyes 5,185-6,824	$ 25.530.890.00			
stituto de Crédito Industrial, Letras Descontadas	13.432.895.96			
ja de Colonización Agrícola, Préstamos	4.803.366.52			
ja de Crédito Minero, Préstamos y Descuentos Ley 7,082	99.796.749.61			
da de Crédito Minero, Préstamos y Descuentos Ley 6,237	19.950.000.00			
ja de Crédito Agrario, Préstamos Leyes 5,185, 6,290, 6,824 y 7,413	230.839.303.04			
ja de Crédito Agrario, Préstamos Ley 7,413	100.000.000.00			
ja de Crédito Agrario, Redescuentos Leyes 4,806, 6,006 y 7,413	6.186.320.83			
	$ 500.539.525.96			
d) Industria Salitrera	130.487.500.—			
e) Caja de Previsión de Empleados Particulares	3.000.000.—			
f) Caja de Crédito Popular	45.083.000.—			
h) Instituto de Economía Agrícola, Ley 6,421	60.730.448.26			
i) Descuentos a cargo de Ferrocarriles del Estado Ley 7,140	55.242.407.86			
k) Préstamos a Cooperativas de Consumos, Ley 7,397	1.900.000.—			1.821.857.331.78
VERSIONES:				
Bienes Raíces	6.892.745.12			
Valores Mobiliarios	1.000.—			
Muebles	511.676.11			
Bonos Fiscales, Ley 7,747, Art. 40, letra C.	137.536.659.87			144.942.081.10
TRAS CUENTAS DEL ACTIVO:				
Cuentas con Agencias			17.077.42	
Cambio N.o 1	150.041.599.96			
Cambio N.o 2	668.526.691.69			
Cambio N.o 3	320.002.968.61			
Operaciones Pendientes y Varios	380.662.76			
Intereses por Recibir	9.579.399.66			
Material y Elaboración de Billetes	6.218.—			
Documentos Visados Leyes 5,185, 5,307 y 5,350	36.500.000.—			1.185.054.618.10
TRAS CUENTAS DEL DEBE:				
Gastos de Administración y Varios	5.334.970.48	22.949.53	1.650.—	5.359.570.01
TOTALES	3.165.530.904.96	145.813.191.82	288.317.207.45	3.599.661.304.23

PASIVO Y SALDOS ACREEDORES

CUENTAS	Moneda corriente	Moneda Extranjera Equivalencias de monedas extranjeras: (US $ 1 papel igual $ 4,855 oro)	Oro 6 d. Oro	Sumas
EXIGIBLE A LA VISTA:				
Billetes en Circulación	2.275.031.352.—			
Depósitos de terceros:				
a) Bancos Accionistas	416.222.567.65	646.733.58		
b) Público	90.254.251.37	15.534.10	68.300.—	
c) Fisco	63.513.346.45	9.742.618.25	366.643.66	
d) Reparticiones Gubernativas	19.531.237.36	47.655.08	508.614.90	
e) Caja de Amortización	6.189.167.11	48.284.963.49	14.527.421.38	
f) Otros compromisos	15.190.283.87	7.828.38	181.95	
Sumas	2.885.932.205.81	58.745.332.88	15.471.161.89	2.960.148.700.58
OTRAS CUENTAS DEL PASIVO:				
Conversión N.o 1			150.041.599.96	
Conversión N.o 2		1.403.026.37	122.703.820.60	
Conversión N.o 3		80.207.249.73		
Cuentas con Agencias	2.111.100.37			
Operaciones Pendientes y Varios	5.973.065.42	5.140.875.99	100.500.—	
Visaciones Leyes 5,185 5,307 y 5,350	36.500.000.—			404.181.240.44
OTRAS CUENTAS DEL HABER:				
Ganancias Varias	18.201.999.47	316.704.85	125.—	18.518.829.32
CAPITAL Y RESERVA:				
Capital	121.385.000.—			
Reserva Legal	63.709.685.02			
Fondo Especial para Futuros Dividendos	31.717.848.87			216.812.533.89
TOTAL	3.165.530.904.96	145.813.191.82	288.317.207.45	3.599.661.304.23

CUENTAS DE ORDEN

alores en Custodia y Garantía	692.062.217.51		Valores en Garantía	43.012.000.—	
obranzas	30.808.136.67		Acreedores por Valores en Custodia	649.050.217.51	
obranzas de Oficinas	20.865.008.24		Letras en Cobranzas	30.808.136.67	
ales y Billetes Fiscales para Incinerar	373.313.—		Letras de Oficinas en Cobranza	20.865.008.24	
illetes del Banco para Incinerar	398.773.663.—		Vales y Billetes Fiscales retirados de la circulación	373.313.—	
obranzas Decreto 646		28.543.96	Billetes del Banco retirados de la circulación	398.773.663.—	
obranzas recibidas del Brasil	5.748.023.95		Letras por Cobrar Decreto 646		28.543.96
obranzas enviadas al Brasil	20.663.118.87		Reembolsos para el Brasil	5.748.023.95	
ercaderías Brasil con Boletas Garantía	70.542.499.62		Reembolsos del Brasil	20.663.118.87	
orresponsales de Compensaciones		1.000.878.40	Boletas Garantía para el Brasil	70.542.499.62	
ustodia en Corresponsales		2.620.—	Compensaciones con el Exterior		1.000.878.40
learing Brasil	23.130.321.39		Custodia en Dinares		2.620.—
rédit Suisse, Zurich, Dep. Esp. Chile Frs. S.		102.300.—	Banco do Brasil Compensación	23.130.321.39	
obranzas Billetes Americanos		612.332.01	Caja Amortización Dep. Esp. Ch. Frs. S.		102.300.—
			Billetes Americanos en Cobro		612.332.01
	1.262.966.302.25	1.746.674.37		1.262.966.302.25	1.746.674.37

VENCIMIENTO DE LAS COLOCACIONES

vista	$ 21.689.974.10
o más de 30 días	337.314.924.29
o más de 60 días	267.880.681.77
o más de 90 días	174.074.642.49
lazos mayores	1.020.897.109.11
TOTAL	$ 1.821.857.331.78

Tasas de intereses y de descuento vigentes para las distintas clases de operaciones que el Banco está autorizado a efectuar:

1. Descuentos al Público ... 6 %
2. Descuentos a la Caja Nacional de Ahorros (Ley 6.811) ... 5 %
3. Redescuentos a Bancos accionistas ... 4½ %
4. Operaciones garantidas con Vales de Prenda (Ley 5.069) ... 4½ %
5. Préstamos a la Caja Nacional de Ahorros (Ley 6,811) ... 4½ %
6. Préstamos a la Caja de Previsión de Empleados Particulares (Decreto-Ley N.o 182) ... 4½ %
7. Descuento de letras a Coperativas Agrícolas (Ley 4.531) ... 4½ %
8. Descuento de letras a no más de 180 días, giradas aceptadas o avaladas por la Caja de Crédito Minero ... 4 %
9. Operaciones con la Caja de Crédito Minero (Ley 6,237) ... 4 %
10. Redescuentos a Instituto de Crédito Industrial ... 4 %
11. Redescuentos de letras en moneda extranjera, a no más de 90 días, giradas por la Corporación de Ventas de Salitre y Yodo de Chile, originadas por ventas de salitre de exportación ... 4 %
12. Operaciones con la industria salitrera (Leyes N os 5.185 5.307 y 5.350) cuyos plazos no exceden de 90 días ... 3 %
13. Descuentos de la Caja de Crédito Agrario de Letras y Pagarés a no más de 90 días ... 3 %
14. Operaciones con la Caja de Crédito Agrario (Ley 6.290) ... 3 %
15. Redescuentos a Bancos Accionistas y a la Caja de Crédito Agrario (Leyes números 4.806 y 6.006) de letras a no más de seis meses plenamente garantidas con productos agrícolas o ganado hasta $ 20.000.000 ... 3 %
16. Operaciones con las instituciones de fomento (Ley 5.185) ... 3 %
17. Préstamos a la Caja de Crédito Popular (Ley 5.398) ... 3 %
18. Operaciones con el Instituto de Economía Agrícola (Ley 6.421) ... 3 %
19. Redescuentos a Bancos accionistas de pagarés subscritos por productores de trigo y garantizados con warrants sobre su propia producción de trigo ... 3 %
20. Préstamos a productores de trigo garantizados con warrants sobre trigo de su propia producción ... 3 %
21. Préstamos y descuentos a la Caja de Crédito Minero (Ley 7.082) ... 2½ %
22. Operaciones con la Caja de Colonización Agrícola hasta $ 10.000.000 (Ley 5.185) ... 2 %
23. Préstamos a la Caja de Crédito Agrario (Ley 7.413) ... 1 %
24. Crédito a la Caja Autónoma de Amortización (Ley 7.144) ... 1 %
25. Descuento de letras aceptadas por la Empresa de los FF. CC. del Estado (Ley 7.140) ... 1 %
26. Operaciones Caja de Crédito Hipotecario. Art. 55 de su Ley Orgánica (Ley 7.123) ... 1 %

(Firmado): LUIS SALAZAR
Contador General
R. 6284

(Firmado): ARTURO MASCHKE
Gerente General.

El atletismo chileno, no se duerme sobre los laureles conquistados el año pasado

Nos hemos referido ya a este soplo indudable de inquietud que es la característica actual del atletismo chileno, después de perder su principal consejero técnico, precisamente cuando apenas finalizada una etapa, que nos dió un triunfo más en un Campeonato Sudamericano.

Felizmente observamos con satisfacción indicios de una actividad, que puede ser un augurio de buenas y fructíferas jornadas. Parece como si se estuviera ya considerando que todos tienen responsabilidad frente a esa inquietud, que puede llegar a ser un problema sin solución si no se trabaja firmemente y con esa nota palpitante de sacrificios, que es como el símbolo del atletismo.

En Santiago, los lanzadores "veteranos" Cabello, Schonffield. Barticevic o Veloso se han propuesto formar nuevos elementos, como lo habíamos insinuado en estas crónicas.

Uno de los clubes metropolitanos, el Stade Francais, realizó una carrera de relevos con éxito y también, hace unas semanas atrás, efectuó una competencia con atletas penquistas y se apresta para competir con los de otras ciudades. El Santiago Atlético, hemos sido informados, que aunque afectado por el fuerte déficit que le dejó su torneo aniversario de 1943, no quiere quedar atrás en actividad, y pronto nos anunciará su programa.
cen hoy su clásica Marathón de los Barrios, siempre con el concurso de cientos de competidores. Otros clubes han realizado carreras internas.

Los entusiastas "canillitas" ha-
Las Asociaciones de provincias no se avienen al estatismo, y las del norte ya llevaron a cabo, con el aporte financiero de la Federación Atlética de Chile, su torneo zonal. Las del sur vieron fracasar su cotejo anual por falta de medios, pero no hace mucho, Osorno y Valdivia, en esta última ciudad midieron sus capacidades con resultados muy satisfactorios, destacándose entre las damas los progresos de la osornina Melita Rudolph, saltadora de buenas aptitudes, y de Elma Klempau, que en disco bordeó los 36 metros.

Además, reapareció Edith Klempau, que, sin entrenamiento suficiente aun, hizo suyas tres pruebas, demostrando que por fortuna el accidente que sufrió durante el entrenamiento para el Campeonato Nacional Femenino de marzo pasado, no fué de más consecuencias para la campeona sudamericana.

AUNQUE SIN APOYO OFICIAL, HAY ACTIVIDAD A LO LARGO DE TODO EL PAIS.—SE HAN EFECTUADO DIVERSOS CAMPEONATOS DE INTERES.— (ESCRIBE FRITZ)

Reimer, el alma y nervio del atletismo valdiviano, casi pasó los 3,80 metros con la garrocha, participando también en otras pruebas, aunque sin marcas destacables.

Más cerca de Santiago, en Concepción, es el Concepción Rangers quien da noticias, y así vino a la competencia con Stade Francais a que hicimos mención, y el domingo pasado fué a Lota a competir con el Manuel Plaza, una entidad que cuenta con elementos de condiciones, y que bien merece sea conocida entre las que a través del país ponen este gesto de esfuerzo en favor del atletismo, hoy más que nunca digno de encomio.

Concepción tiene un sprinter Mario Osbén, que al ganar en Santiago con holgura los 100 metros con 11 4|10", reveló pasta de buen especialista, y que estuvo ausente del torneo de Lota. También está en sus filas el medio fondista Gustavo Rojas, ya conocido cuando participaba en la capital por el club "galo" y que en la competencia con el Manuel Plaza ganó los 1,500 metros con facilidad.

Peterman, el saltador de excelentes condiciones físicas, aunque sin pulimiento; Jorge Ide, un muchacho que puede llegar a ser un decatlonista de méritos; Mann, otro saltador penquista y con aptitudes de sprinter también; y los ex lanzadores santiaguinos Mitchell y Cornejo figuran entre los vencedores del torneo Lota-Concepción, además de la impresión halagadora que dejó el fondista lotino Gacitúa que venció en los 5,000 metros.

Como Concepción cuenta con dos técnicos de profundos conocimientos, como son Aníbal González y Alfredo Gutiérrez, no es de extrañar que sea esa ciudad la que nos dé más de una sorpresa en las próximas eliminatorias, tanto en varones como en damas, ya que el Concepción Rangers trajo en días pasados un grupo pequeño de novicias de no escasas cualidades.

Hemos trazado así un bosquejo de lo que se está haciendo en Chile en procura de buscar campeones, o de dar vida al atletismo, porque consideramos necesario dar a conocer a quienes están apreciando lo que debe hacerce, mientras la Federación Atlética de Chile se reúna para decirnos su pensamiento frente el futuro, siempre incierto, en tanto no se encuentre la mano firme que lo vigorice con definidas orientaciones de progreso, y no sea, como muy mal nos expresaba un conocido dirigente un día, "un buzón solamente de sus afiliadas".

Pésimo concepto de su cometido es ese, y de la finalidad de una dirigente que debe aunar esfuerzos y voluntades, imprimir rumbos y estimular actividades. Ofrecer la sensación de una autoridad que, con medios aunque escasos, represente el nombre que lleva dignamente y como corresponde a su alta finalidad.

"El atletismo quiere ponerse de lleno en procura de resultados auspiciosos para su evolución" nos decía lleno de fe un hombre que mucho se ha desvelado por estas cosas quijotescas del atletismo. "Lo he palpado, nos agregaba, porque conozco bien a la gran mayoría de los que en el norte, sur o centro del país son dirigentes de vedad".

"Falta sólo, nos afirmó con vehemencia, que haya comprensión, por las actividades ingratas, casi siempre, del atletismo Que sea la entidad máxima del deporte la que capte este rumor de colmena que es el trabajo que está dispuesto a llevarse a cabo, y que lo demás "se dará por añadidura", siguiendo el consejo bíblico.

FRITZ.

BRITISH BROADCASTING CORPORATION

SABADO 6 DE MAYO DE 1944
HORA CHILENA
De 12 a 12.30 horas
19.44 metros a 15.43 megaciclos

18.01 a 18.07.
31.88) 9.41)
41.96) metros 7.15) megs.

19.00 a 23.45.
25.47) 11.78)
31.88) metros 9 41) megs.
41.21) 7.28)

12.00 Boletín de noticias.
12.15 Programa especial.
18.01 18.07 Boletín de noticias .
19.00 Anuncios.
Resumen del programa de hoy. Prólogo.
19.15 El conjunto de Jack León (1.a parte).
19.30 Programa dramático "Adelante".
19.45 Conjunto de Jack León (2.a parte).
20.00 Boletín de noticias.
20.15 Radio-Gaceta.
20 30 Recital de canciones por el tenor Frank Titterton.
21.00 Concierto para flauta y orquesta, de Mozart, dirigido por Pietro Coppola, con el flautista Marcel Moyse.
21.15 (1) "La Europa encadenada". (2) "El renacimiento de Francia". Charlas .
21.30 Programa de variedades.
22.00 Boletín de noticias.
22.15 La semana en Gran Bretaña. Comentario.
22.45 Revista radiofónica.
23.15 Boletín de noticias.
23.30 Epílogo.
Resumen del programa para mañana.
Himno nacional.
23.45 Fin de la transmisión.

HOY SE REPARTEN LOS PREMIOS DEL C. DE ZONA CENTRAL

A las 18.30 horas de hoy se efectuará en el Casino de Stade Francais la repartición de premios de las diversas competencias de los Campeonatos de la Zona Central.

Después de este acto, la Sección Tenis de Stade Francais ofrecerá a los ganadores un cocktail al cual se ha invitado a dirigentes deportivos y miembros de la prensa.

AMISTOSOS DE FUTBOL QUE SE JUEGAN HOY

EN LA CANCHA R. ENCINA.— En la cancha Roberto Encina se enfrentarán hoy a las 14.30 horas, con dos cuadros adultos de fútbol, los clubes Deportivo Flores de Pravia y Sedetex F. C.

DEPORTIVO OTIS CON ALCANTARILLADO.— Con dos conjuntos adultos, en la cancha Manuel Atria, jugarán a las 14.30 horas los clubes Otis y Dirección de Alcantarillado.

ESTADO DEL TIEMPO

Los estudios realizados en el Observatorio del Salto en las últimas 24 horas informan que la depresión atmosférica ha cruzado la región Austral del Continente, desplazándose desde el Pacífico hacia el Atlántico, oblicuamente en dirección a las Is. las Orcadas del Sur, en el Oceano Glacial Antártico.

A raíz de la onda atmosférica de baja, ha cruzado el País una nueva onda de alta, formada por masas de aire frío polar. Por esta razón ha persistido el tiempo nebuloso y frío en gran parte del País.

Se han observado nublados totales en Iquique, Santiago, Los Andes, Cordillera, Rancagua, Talca, Linares, Cauquenes, Constitución, Parral, Chillán, Tomé, Coronel, Concepción, San Rosendo, Angol, Valdivia, Osorno, Puerto Montt y Ancud.

Se han observado bancos de neblinas en Arica, San Fernando y Curicó.

El cambio de tiempo que en su principio afectaba sólo los niveles bajos de la atmósfera se está propagando ahora a niveles más altos, habiendo aparecido las nubes del tipo altos stratus y cumulos stratus característica del tiempo nuboso y frío del invierno.

Informes para la agricultura: — Los informes y previsiones del tiempo para la agricultura, realización de las siembras y demás trabajos en el campo, pueden solicitarse a la Seccin de Meteorolgía Agrícola del Observatorio del Salto, Casilla 130, Santiago. Los Boletines de Difusión Científica se envían gratuitamente a quien los solicite.

Boletín de Estudios del Observatorio del Salto, dado a las 19 horas del 5 de mayo de 1944 y válido hasta las 12 horas del 6.

SUSPENSION POR 6 MESES SE APLICO A LUIS CAÑETE

IMPORTANTES ACUERDOS ADOPTO LA FEDERACION DE BOX DE CHILE

El Directorio de la Federación de Box de Chile, en sesión del jueves último, tomó los siguientes acuerdos:

Devolver una nota firmada por el señor Raúl Sierralta y otros, sobre acuerdos adoptados en una reunión de Asociaciones del Norte, por no estar éstos relacionados con la autorización dada por la Federación.

Se aprobó el informe de la Comisión de disciplina que suspende por seis meses a Luis Cañete, a raíz de su actuación frente a Lagay.

Pasó a Comisión de Box aficionado informe del Campeonato Zonal de Iquique.

Se acordó el retiro de la bolsa a los pugilistas Simón Guerra y Joaquín Torregrosa, a raíz de la actuación que tuvieron en un match sostenido en San Antonio.

Se acordó agradecer y felicitar a la Federación Peruana con motivo del último Campeonato Latinoamericano, y a la vez hacerle ver que la Federación lamenta tener que expresarle que, del estudio de los votos emitidos en los encuentros realizados, se desprende que se incurrió en serias irregularidades de carácter reglamentario, lo que hace pensar en la necesidad de que en el futuro se adopten medidas tendientes a evitar estos hechos.

Se acordó agradecer y otorgar diploma de honor al doctor señor Jorge Nagar, por las atenciones que dispensó a nuestra Delegación en Lima.

Enviar a la Federación Argentina de Box la suma de un mil nacionales, destinados a ayudar a las víctimas del terremoto de San Juan.

Se prestó auxilio al ex boxeador Manuel Celis, con la suma de $ 500, y a Carlos Hernández, $ 150.

Se tomó el acuerdo de celebrar el próximo jueves una reunión extraordinaria destinada al estudio y aprobación del Reglamento del Departamento de Bienestar.

Se acordó hacer cuatro cursos de box, para cuyo efecto se contratarán los servicios de los profesores de Educación Física señores Guzmán y Hugo Rozas, destinándose la suma de $ 26,200 para pago de honorarios.

Asimismo, se tomó el acuerdo de hacer un curso de manager, no pudiendo ejercer la profesión sino aquellos que sean aprobados a la terminación de este curso. Los pugilistas profesionales no podrán actuar si no acreditan ante la Comisión respectiva la contratación de los servicios de un manager responsable.

Reiterar a la Federación Peruana de Box el envío de los antecedentes del asunto Godoy-Lowell, para adoptar un acuerdo sobre este bullado incidente.

Dar 30 días de plazo a la Comisión de Box Profesional para que presente a la consideración del Directorio un proyecto de reforma del Reglamento de Box Profesional.

YEPP CON JARA SE MIDEN HOY EN EL RECOLETA

Hoy, a las 20 horas, se llevará a efecto un atrayente programa boxeril en el ring de la Avenida Recoleta 2160, entre el "Arturo Godoy" B. C., de los registros de la Asociación de Box de San Bernardo, contra el Deportivo Recoleta B. C. Como pelea de fondo actuarán Felipe Yepp, del Recoleta, con Fernando Jara, del A. Godoy, y Jorge Mazurett, del Recoleta, con José Alfaro, del A. Godoy, y como semifondo, César Sotelo, del Recoleta, con Carlos Corvalán, del A. Godoy. y José Díaz, del Recoleta, con Orlando Cuevas, del A. Godoy.

El programa es el siguiente:
Orlando Yáñez, del Recoleta, con Nelson Aránguiz, del A. Godoy.
Raúl Guzmán, del Recoleta, con Hugo Riffo, del A. Godoy.
Fernando Guzmán, del Recoleta, con Luis Riffo, del A. Godoy.
Semifondos a 4 rounds: José Díaz, del Recoleta, con Orlando Cuevas, del A. Godoy.
César Sotelo, del Recoleta, con Carlos Corvalán, del A. Godoy.
De fondo, a 5 rounds: Jorge Mazurett, del Recoleta, con José Alfaro, del A. Godoy.
Felipe Yepp, del Recoleta, con Fernando Jara, del A. Godoy.

TORNEO DE BOX DE NOVICIOS COMIENZA CON BUEN PROGRAMA

EL MARTES EN EL RING DEL T. BALMACEDA

El martes, en el ring del Teatro Balmaceda, se iniciará el Campeonato de aficionados novicios de la provincia de Santiago, competencia que este año, superando al de años anteriores, congregará a valores de real mérito, entre ellos algunos de las entidades nuevas que por primera vez entran a justa de carácter oficial, y entre los que podemos mencionar al Club Cadso, Caja de Seguro Obrero, Corcolén, Sudamérica, Yarur, etc.

Esto dará a la competencia de este año un carácter de mayor importancia, ya que se verán elementos nuevos, que en su calidad de novicios han de hacer sus primeras armas en este torneo.

Los matches del programa inicial son los siguientes:

CATEGORIA MINIMO:
Nicolás Gutiérrez, C. Atlético, con Raúl Espinal, México.
CATEGORIA MOSCA:
Juan Gálvez, Cía. Chilena, con Rolando Pueblas, C. Atlético.
Manuel Jorquera, Sudamérica, con Juan Baeza, Famae.
CATEGORIA GALLO:
Horacio Arata, Corcolén, con René del Pino, Famae.
Carlos Sevilla, México, con Jorge Veas, C. Atlético.
Carlos Lara, México, con Juan Moreno, C. Atlético.
CATEGORIA PLUMA:
Humberto Alviz, Cía. Chilena, con Enrique Palma, Sudamerica.
Germán Salinas, G. Cross. con David Salazar, Prisiones.
Pedro Sandoval, Corcolén, con Arturo Aguilar, Cuatro Naciones.
CATEGORIA LIVIANO:
Luis Leiva, México, con Raúl Torres, Cía. Chilena.
Luis Nahum, Famae, con Luis Jorquera, Yarur.
Hugo Caro, México, con René Bustos, Corcolén.
CATEG. MEDIOMEDIANO:
Luis Céspedes, Cadso, con Juan Córdoba, Famae.
Raúl Canales, Corcolén, con Baldomero Bustos, Prisiones.
Reserva: Segundo Vilches, Cía. Chilena.

TRES PESOS GALERIA

El Campeonato de Novicios se iniciará a precios populares. La galería valdrá tres pesos, cinco el balcón, ocho la platea general, y quince pesos los rings numerados.

T U R F

LOS TRABAJOS DE AYER EN AMBOS HIPODROMCS

CLUB HIPICO

PISTA DE ARENA

PEDRO DE VALDIVIA, con aprendiz, pasó 1.400 en 1 32 1|5.
NEBUCANO, con aprendiz, pasó 700 en 46 2|5.
DIABLESA, con J. Ortiz, pasó 700 en 45.
LOVELY, con C. Cruz, y SONRIENTE con H. Vergara, pasaron 800 en 51 3|5, llegando iguales.
TALISMAN, con J. Araya, pasó 600 en 38.
ISER, montado por J. Ortiz, pasó 1.000 en 1.4 3|5.
GORGORITO, con V. González, pasó 500 en 31 3|5; repitió en 31.
MI NEGRA, con O. Vergara, pasó 500 en 31 4|5, repitió en 32.
LIMAHUE, con R. Castillo, pasó 800 en 50 3|5.
BIZANTINO, con C. Rebolledo, pasó 600 en 38.
SUPREMACIA, con J. Araya, pasó 700 en 45 3|5.
DISPARATADA, con aprendiz, y SOLSTICIO con J. Araya, pasaron 600 en 38 2|5, llegando iguales.
CONAN DOYLE, con O. Vergara, pasó 700 en 46.
QUINTULEN, con aprendiz, pasó 700 en 46 3|5.
OCURRENCIA, con O. Vergara, pasó 500 en 32 3|5.
HAITIANO, con A. Poblete, pasó 600 en 37.
BALALAIKA, con P. Flores, pasó 400 en 25.
AGUA FRIA, con D. Vargas, pasó 1.000 en 1.6 3|5.
MIA SOLA, con aprendiz, pasó 700 en 44 2|5.
REMACHE, con G. Mora, pasó 700 en 46.
DUENDECILLA, con J. Araya, pasó 600 en 38 2|5.
SILVER MOON, con aprendiz, pasó 700 en 46.
CAPRICHO, con J. Araya, y CORAZONADA con aprendiz, pasaron 700 en 45 2|5, llegando iguales.
JERARQUIA, con A. Salazar, pasó 600 en 38.
JAFET, montado por C. Cruz, pasó 700 en 44.
ELINA, con C. Rebolledo, pasó 1.400 en 1.35 3|5.
RAYERO, con R. Pacheco, pasó 1.000 en 1.5 3|5.
GUINCHO, con C. Rebolledo, pasó 600 en 38 4|5; repitió en 37 2|5.
NUBARRON, con A. Salazar, pasó 500 en 32 3|5; repitió en 32 4|5.
SENCILLO, con E. Saavedra, pasó 1.000 en 1.5 3|5.
EFFENDY, con C. Cruz, pasó 400 en 25.
S. SOMBRA, con H. Vergara, pasó 400 en 24 3|5; repitió con EFFENDY 600 en 38, llegando iguales.

HIPODROMO CHILE

PISTA DE ARENA (SUBIDA)

PENSEE, con E. Farías, 500 en 33.
MITROKI, con G. Sepúlveda, 600 en 40.
R. A. F., con G. Sepúlveda, 800 en 54.
CENTAURO, con aprendiz, 400 en 26.
METRALLA, con G. Alcaide, 200 en 13 2|5.
FRANCACHELA, con Ab. Silva, 200 en 12 1|5; repitió igual.
AMBROSIA, con M. Quezada, 400 en 25 3|5.
PAGLIACCI, con E. Farías, 400 en 27; repitió 200 en 13.
SOBREGIRO, con H. Ravello, 400 en 26 2|5.
ELISEO, con M. Quezada, 600 en 40.
DON ANIBAL, con G. Sepúlveda, 600 en 39 3|5.
PICKLE, con H. Ravello, 400 en 26 2|5.
ANGUSTIADO, con A. Vidal, 400 en 26.
BIO BIO, con M. Carrasco, 400 en 26.
LA LIGUA, con aprendiz, 400 en 26 2|5.
ATELIER, con F. Santander, 600 en 40; repitió en 39 1|5.
CHANCELLOR, con J. M. Godoy, 200 en 13.
BOHEMIO, con H. Ravello, 600 en 39.
KANTAR, con aprendiz, 200 en 19 2|5.
ABANICO, con M. Quezada, 400 en 25 4|5.
CAMPERITA, con R. Bustamante, y PELIGROSA con A. Vásquez, 600 en 39, llegando iguales.
BLAKAMAN, con A. Vásquez, 200 en 13; repitió 400 en 26.
SACHEM, con R. Bustamante, 400 en 27.
STENTARELLO, con Juan González, 600 en 39 2|5.

PISTA DE ARENA (BAJADA)

GUATAPIQUE, con M. Carrasco, 400 en 25 3|5.
LOS TIEMPOS, con E. Farías, 400 en 24 3|5.
TELODIGO, con Juan González, 400 en 25.
LA ELMA, con G. Alcaide, 600 en 39 2|5; repitió 800 en 51.
RADIO CITY, con B. Sandoval, 600 en 37 2|5.
NINOWSKA, con Juan González, 600 en 38 2|5
RUTHY, con C. Moreno, 400 en 24.

ALBACORA, con aprendiz, pasó 400 en 25; repitió 200 en 12.
CACHADINA, con C. Córdova, pasó 500 en 32.
ASTRA, con C. Rebolledo, pasó 1.000 en 1.4 3|5.
POLIUTO, con J. F. Vidal, pasó 600 en 38.
TEMPLARIO, con V. González, pasó 1.400 en 1.34.

SINTONICE

EMISORA "Bulnes"
ONDA LARGA Y CORTA DE 25 METROS
SANTIAGO DE CHILE

11.30 MUNDO EN LLAMAS. Informa Telemundial.
11.45 Canciones españolas.
12.00 LOS GRANDES MAESTROS.
12.30 MUNDO EN LLAMAS. Informa Telemundial.
12.45 CINELANDIA. Animan Purita Souza, Wenceslao Parada Pedro Quiroga y Emigdio Alvarez, bajo la dirección de A. Patiño Manríquez.
13.00 Intermedio musical.
13.15 ONDA AZUL. La Revista del Aire
14.00 Música chilena.
14.15 Canciones internacionales.
14.30 Buenas tardes.
17.00 ENTRE ELLA Y EL. Animan Purita Souza y Wenceslao Parada.
17.30 BAILABLES.
18.30 PUBLICIDAD CONDOR PRESENTA: Lunes, Miércoles y Viernes: El Club de los Mentirosos. Martes, Jueves y Sábados: 30 minutos en Jazz.
19.00 BAILABLES DESDE EL CASINO "LA GLORIETA".
20.00 Audición Dical.
20.30 LA GUERRILLA DEL AIRE: Lunes y Sábados.
20.45 EL MUNDO EN LLAMAS. Informa Telemundial.
21.00 MOSAICO ESPAÑOL.
21.30 DESFILE ARTISTICO DESDE NUESTRO SALON AUDITORIUM: Lunes y Viernes. LOS JUEVES LIRICOS: Todos los días Jueves se transmiten completa e ininterrumpidamente las más famosas obras líricas.
22.00 DESDE EL TEATRO IMPERIO. Días Martes. Hermógenes Méndez: Lunes, Miércoles y Viernes
22.30 DIARIO DEL AIRE. Escribe y dirige Mario Gana Edwards: Lunes, Miércoles y Viernes.
23.00 DESDE EL MID NIGHT CLUB ZEPPELIN.
0.30 Buenas noches.

"La Nación" transmite hoy las siguientes ofertas:

A LAS 14.30 HORAS
$ 8.80 y $ 18 TOCUYOS. Molina 96.
ACERO AL CARBON. Fundición Grajales.
ESCAÑOS Y SOFAS. Molina 428.
UN BUEN RELLENO. Ensueño de Murias.
CABLES, ZINC. Sotomayor 347.
BODEGA MATERIALES. Arturo Prat 650.

A LAS 23 HORAS
LIQUIDO 50 PUERTAS. San Diego 1671.
ANTIGUA DUEÑA. 10 de Julio 318.
COMPRE SUS MUEBLES. Matucana 876.
BOTAS LLUVIA. San Diego 730.
METALES. Gral. Mackenna 1648.
TENDRA UNA MANSION. 10 de Julio 768.

CE 1170

CB 89

EMISORA "BULNES" - ESTADO 360

PROGRAMA DE RADIO DE ONDA CORTA EN CASTELLANO

WCRC	25.3 metros	17.8 meg.	17.30 a 18.45 horas
WLWK	19 metros	9.59 meg.	19 — a 24.— horas
WLWK	49 metros	6.08 meg.	20.30 a 24 — horas
WLWO	16 metros	11.83 meg.	17.30 a 24.— horas
WLWO	31 metros	15.25 meg.	17.30 a 20.15 horas

SABADO 6 DE MAYO DE 1944

17.30 Noticias y comentarios desde Wáshington.
17.55 Resumen de programas.
18.00 Noticias.
18.05 La orquesta del momento.
18.30 Selecciones de ópera.
19.00 Noticias.
19.10 Comentarios por Carlos García Palacios.
19.15 Espíritu deportivo. Luis Alcívar.
19.30 Eva Garza, Néstor Mesta y la Orquesta Panamericana.
20.00 Noticias.
20.05 Comentarios por "Aramis".
20.15 Música popular.
20.30 Salón de concierto.
21.00 Noticias.
21.15 El Hit Parade.
21.45 El Cuarteto de Golden Gate.
22.00 Noticias.
22.15 Nuestro folklore.
22.30 Concierto sinfónico.
23.00 Noticias.
23.15 La Orquesta Panamericana.
23.30 Música por Wárrington.
24.00 Noticias.
0.30 Programas variados.
2.00 Fin de la transmisión.

Equipajes y encomiendas despachados contra reembolso por ferrocarril y que han sido devueltos

ALAMEDA

DESTINO	REMITENTE	CONSIGNATARIO
Rengo	Angel Hortal	A. Cruz
Copiapó	Laboratorio Chile	L. de Agullo
Polonia	Instituto del Inquilino	A. Ramos
Linares	Luis Vanni Hnos.	O. Wolf
Linares	Raab, Rochette, Roca y Cía.	Movillo Hnos.
Talca	Stagnaro Hnos.	J. Mercadal
Parral	Julio Zenteno	J. Aravena
Puerto	Antonio Nazer	J. A. Briceño
Toco	Genaro del Río	L. Osses
Los Angeles	Antonio Nazar	J. Stain
Concepción	Heyum y Cía.	C. Tabach
Las Muñecas	Manufacturas Bata	T. de Gómez

MAPOCHO

DESTINO	REMITENTE	CONSIGNATARIO
Nancagua	S. A. C. y R. Cardone Hnos.	J. Silva
Talca	Eyquem y Benoit Ltda.	A. González
Temuco	Puga Hnos.	H. de Pablo
Concepción	Puga Hnos.	J. Urra
Talca	Schokolnik Hnos.	V. Letelier
Concepción	Lázaro Rimsky	V. Mackall
San Felipe	Vives y Cía.	Moreno
Calera	Agustín García y Cía.	A. Fernández

TEATROS Y CINES

"Mariana Pineda", repite hoy Margarita Xirgu

Con numeroso público debutó anoche en el Teatro Municipal, la nueva Compañía de Arte Dramático que ha formado y encabeza la célebre actriz hispana Margarita Xirgu. La presentación del conjunto se hizo con la hermosa comedia en tres actos de Federico García Lorca, intitulada: "Mariana Pineda", que conocimos por primera vez hace siete años interpretada, precisamente, por Margarita Xirgú.

"Mariana Pineda", no obstante ser la primera producción que dió al teatro García Lorca, deja ver en todo momento la maestría del autor para delinear tipos, exponer y desarrollar el conflicto dramático, y trasuntar emoción a través de los diálogos, El público recibió la obra con repetidos aplausos. En la interpretación de la misma, demás está decir que la figura de Margarita Xirgu acaparó en todo momento la atención de los espectadores .

Hoy, en vermouth y noche, se repite "Mariana Pineda".

CHARLES COBURN ... MIADO POR LA ACA...

Una de las distinciones más apreciadas por la gente que actúa en Hollywood es indudablemente alguno de los premios que confiere la Academia de Artes y Ciencias Cinematográficas, que se otorga a la mejor película, al mejor director, al mejor intérprete, etc. Y es así como el año pasado esta ambicionada distinción la obtuvo el celebrado actor Charles Coburn, calificado como el mejor actor de carácter por su actuación en la película ... bia. "El amor llamó dos veces". Ahora tendremos oportunidad de ver de nuevo a Charles Coburn en una producción admirable, titulada "SUEGROS ..." que la Columbia nos ... desde el martes próximo en la Sala Cervantes. Se trata de una obra de fino humorismo que mantiene al espectador en constante carcajada por ... tuaciones hilarantes ... mente logradas y en la que Charles Coburn tiene oportunidad de cumplir una labor notable, junto a la bellísima Marguerite Chapman y al galán Bill Carter, quienes ... a su cargo el romance de "SUEGROS RIVALES".

PROGRAMAS DE RADIO PARA H...

SABADO 6 DE MAYO DE 1944

C.B.-76 RADIO LA COOPERATIVA VITALICIA

7.30 HERNANDEZ.
El Diario de la Radio.
8.45 OTROS TIEMPOS.
R. Prieto.
9.00 LA HORA DEL HOGAR.
11.00 Canciones populares.
11.30 Música de baile.
12.00 Lotería de Concepción
12.15 ALBUM DE EXITOS.
Programa de la BBC
12.30 DISCOLANDIA.
13.00 NOTICIARIO.
13.15 NUESTRA EPOCA.
13.30 Quinteto internacional de Alberto Racco.
13.45 VINA MARTINEZ.
14.00 DELIA DURAN Y Conjunto P. Cid.
14.30 Discurso del presidente del Partido Conservador.
15.30 RAMON PRIETO.
16.30 DESDE EL ESTADIO DE CARABINEROS.
Radio-relatos deportivos Bilz: Universidad de Chile y Unión Española.
Relatan Juan Donoso y Carlos Alberto Palma.
18.30 DESDE "LA QUINTRALA".
Concurso de Ercilla: "La pareja ideal del cine chileno".
19.30 Audición del Club de Jazz de Chile.
20.00 AUDICION COMERCIO MINORISTA.
20.15 LA SEMANA ECONOMICA.
20.30 LOS DISCOS DE LA SEMANA.
21 00 NOTICIARIO ALIVIOL
21.15 ALIVIOL: Radio-Tanda.
21.30 CONVERSANDO CON LAS ESTATUAS.
Libretos de B. Subercaseaux.
22.00 LA HOJA MAGICA TOPS.
22.15 LOS PROVINCIANOS.
22.30 EUGENIO GONZALEZ.
Pianista de fantasías.
22.45 "ALMAS ATORMENTADAS".
Novela episódica interpretada por la Cía. de Radio-Teatro de Edmundo del Solar
23.15 CANTOS Y LEYENDAS DE MI PATRIA.
Con participación de la Orquesta Folklórica Chilena, de Federico Ojeda: Los Provincianos y Mery Calderón.
23.30 MELODIAS EN LA NOCHE.

C.B.114 RADIO DEL PACIFICO

8.30 INICIACION DE LAS AUDICIONES.
8.31 AUDICION SILUETAS.
9.00 Programa matutino de música selecta.
10.30 Mosaicos de América.
11.00 Música chilena.
11.30 AUDICION TROPEZON.
De la Comuna de Quinta Normal.
12.00 Hora oficial y lectura de los programas de la tarde y noche.
12.05 MUSICA SELECTA.
12.45 Audición las mejores melodías.
13.00 Boletín de Sanidad Vegetal.
13.15 MUSICA SELECTA.
13.30 Audición Carrousel del Aire.
14.00 Música Española
14.30 Audición La Fiesta del Tango.
15.00 BOLETIN METEOROLOGICO.
15.05 Obras y autores famosos.
La Crucifixión de Sir John Stainer
Concierto Grosso, de Ernest Bloch.
16.30 Audición El Organito de la Tarde.
17.00 Audición La Hora del Té.
17.15 Actuación de la Compañía de Radio-Teatro que dirige PEPE REYES.
18.00 BAILABLES.
18.15 El Amor, loca fantasía.
18.30 CANCIONES.
19.00 El mundo cinematográfico en cuatro zancadas.
19.30 CANCIONES.
19.45 Copucha El Colegial.
20 15 JOSE MANUEL PAREJO
Y su Compañía de Radio-Teatro.
Para niños.
20.30 LA GUERRILLA DEL AIRE.
20.45 SUCESOS DEL MUNDO.
21.00 CANCIONES.
21.45 NIEVES LOPEZ MARIN Y JUAN LEAL.
En selecciones del Teatro Universal.
21.30 Desfile radial desde nuestro Salón Auditorium.
Participan los siguientes artistas:
21.45 LAURA VIANNA.
Acompañada en piano.
22.00 GUILLERMO GUTIERREZ.
Acompañado de la orquesta de la Estación.
22.15 MALENA LA GITANA.
Acompañada de la orquesta de la Estación.
22.30 NINO LARDI.
Acompañado de guitarras y piano.
22.45 MARTA PIZARRO.
Acompañada de guitarra.
23.00 ROLANDO SEREY.
Acompañado de piano y guitarra.
23.15 ESTRELLITA MUÑOZ.
23.30 BAILABLES.
24.00 Fin de la transmisión.

C.B. 57 · RADIO SOCIEDAD NACIONAL DE AGRICULTURA

7.30 INFORMATIVO MATINAL.
8.00 Versiones orquestales.
8.30 EL REPORTER ESSO.
8.35 CANCIONES POPULARES
8.45 HIGIENE Y ALIMENTACION.
9.00 Obras Sinfónicas
10.00 Canciones ligeras.
10.30 Versiones sinfónicas.
11.30 AUDICION BAILABLE.
12.00 Versiones sinfónicas e instrumentales.
12.45 INFORMATIVO DEL MEDIODIA
13.00 Boletín del tiempo y bursátil
13.15 AMERICA VIEL
13.30 EL REPORTER "ESSO".
13.35 ¿A DONDE VA VICENTE...?
14.00 AMIGOS MUSICALES.
14.30 CINE RADIO
15.00 Versiones orquestales.
16.15 DESDE EL ESTADIO DE CARABINEROS.
Fútbol: Unión Española y Universidad de Chile.
Relatores: Tito Martínez y Juan Emilio Pacull.
18.30 Versiones sinfónicas.
18.45 RADIO TEATRO PARA NIÑOS
Cía. Infantil de José Manuel Parejo
19.00 INFORMACIONES AGRICOLAS
19.30 EL REPORTER ESSO
19.40 DESDE LA QUINTRALA.
Concurso Ercilla 1944.
19.45 CLASES DE INGLES
Instituto Chileno-Britanico de Cultura.
20.00 SU CORRESPONSAL EXTRANJERO RCA.
20.15 CANCIONES.
20.30 PROGRAMA DE LA CBS.
"Hacia un mundo mejor".
21.00 SUCESOS DEL DIA.
21.10 GENIOL EL PREGUNTON.
21.15 ESTAMPAS MUSICALES DE COCA COLA.
21.30 INTIMIDADES DE LA FAMILIA CHILENA
Libretos de Gustavo Campaña.
21.45 RUTH GONZALEZ
22.00 ARTE AL CONFLICTO.
Comentarios de Juan Ortúzar.
22.15 ALVARO SOLANI.
22.30 EL REPORTER ESSO.
22.35 Versiones orquestales selectas.
22.45 REPORTAJE DEL FUTURO.
Repórter: Mario Planet.
23.00 Sociedad Amigos del Arte.
Soprano Rose Dahl.
23.30 PROGRAMA DE LA CBS
"El Hit Parade".
24.00 Término de los programa

C.B. 130 Radio La America

11.30 Cantantes y orquestas populares.
12.00 PEQUEÑOS CONJUNTOS.
Música popular.
12.15 La orquesta de Jimmy Dorsey.
12.30 Folklore americano
12.45 BOLETIN INFORMATIVO.
"El Salto" y Telemundial
13.00 AUDICION GENIOL.
Leyendas de nuestros campos.
13.30 Por los caminos de España
Dulcinea y Crispín.
14.00 HORA CULTURAL.
Música selecta.
14.45 Fin de la primera transmisión.
17.00 MUSICA FOLKLORICA.
Arreglos para orquestas ligeras
17.30 OBRAS COMPLETAS.
A. Dvorak.
18.15 Canciones ligeras
18.30 AUDICION SINFONIA DE COLORES.
30 minutos color de tiempo.
19.00 HORA CULTURAL FERROVIARIA.
19.30 Música de Jazz
19.45 BOLETIN INFORMATIVO.
"El Salto" y Telemundial
20.00 CLINICA DEPORTIVA.
20.30 MUSICA SELECTA.
21.00 CINEMA GENIOL
"La Nodriza", de Jules Lemaitre
21.30 Orquestas sinfónicas.
21.45 CANTANTES FAMOSOS.
22.00 Boletín desde la BBC de Londres.
22.15 Charla por Juan Tuya Vidal.
Desde la BBC.
22.30 Música selecta.
23.00 Canciones ligeras.
23.15 Orquestas populares.
23.30 BAILABLES DESDE EL CLUB DE LA NOCHE.

C.B.-126 RADIO SOCIEDAD NACIONAL DE MINERIA

8.00 SERVICIO INFORMATIVO.
8.30 Los valses del mundo.
8.45 NINO MARTINI.
9.00 Oberturas famosas.
9.15 Lucrecia Bori.
11.00 Desde la Bolsa de Comercio
Primera Rueda.
11.15 BING CROSBY.
11.30 BAILABLES
12.00 BBC.
12.15 AMONS-JHONSON.
12.30 CANCIONES
Populares
12.45 Orquesta René Mussete.
13.00 Melodías de América.
13.30 Servicio informativo.
13.45 Selecciones de Operetas
14.00 Los Titanes de la Música
Beethoven.
17.00 Servicio informativo
17.05 Ritmo rápido
17.30 Orquesta Juan D'Arienzo.
17.45 JEAN SABLON.
18.00 Variedades orquestales
18.30 Audición lírica
19.00 Servicio informativo
19.15 Richards Crook.
9.30 DESDE LA BBC.
"Adelante", programa dramático.
19.45 Solistas instrumentales.
20.00 MUSICA CHILENA.
20.15 Pequeñas obras completas.
20.30 AUDICION DE AJEDREZ.
H. Ureta.
21.00 Servicio informativo
21.10 Las copuchas de Nicanor Molinare
21.15 La guerrilla del aire
21.30 LOS QUINCHEROS.
21.45 MARCO POLO.
Comentarios internacionales.
22.00 LOS BOCHEROS
22.30 LOS GEORGIANS.
22.45 LOS QUINCHEROS
23.00 Retransmisión desde la BBC
Comentarios.
23.10 MUSICA SELECTA.
23.20 Resumen de la actualidad mundial
23.30 Fin de la transmisión del día.

Radio Estación C.B. 138 EL MERCURIO

1.000 1.100 1.200

7.30 BOLETIN INFORMATIVO.
7.45 Canciones por Pedro Vargas.
8.00 Selecciones en piano.
8.15 Versiones orquestales.
12.00 AUDICION DE LA CAMARA DE COMERCIO MINORISTA DE CHILE".
13.00 Música chilena
13.10 Versiones orquestales
13.30 MUSICA SELECTA.
a) Sonatina;
b) Juegos de agua, y
c) Tzigane, de Ravel.
14.00 AUDICION INTERNACIONAL.
a) Canciones españolas.
b) Selecciones orquestales.
15.00 PROGRAMAS DE LA BBC. DE LONDRES
a) Selecciones de la BBC.
b) Dramatizaciones.
15.30 Audición "HABLA POLONIA".
a) Música polaca.
15.45 Solos en órgano.
16.00 Canciones populares.
16.15 OPERETAS.
16.30 MEDIA HORA DE JAZZ
17.00 AIRES TROPICALES.
Grabaciones exclusivas.
17.15 CANCIONES
Por Luis G. Roldán.
17.30 AIRES ESPAÑOLES.
17.45 AUDICION DE "LOS SUEÑOS".
18.00 Transmisión desde la Asociación de ...
19.00 SELECCION DE BAILABLES.
19.30 CANTARES CHILENOS
(La voz chilena de la radio)
Con la participación de DERLINDA ...
20.00 AUDICION SELECTA.
a) Variaciones sobre un tema de Paganini, de Brahms.
b) Valses N.os 1, 2 y 15, de Brahms.
20.30 Audición "La Guerrilla del Aire".
20.45 PROGRAMAS DE LA BBC. DE LONDRES
a) Dramatizaciones.
21.00 Versiones orquestales.
21.15 Canciones por el cantante napolitano SANTORO, que se presenta todos los sábados a las 21.15 horas.
21.30 Dúo LLAUSAS—PAMERI
Se presenta todos los jueves, sábados ... a las 21.30 horas.
21.45 AUDICION HIPICA.
22.00 SINTESIS DE NOTICIAS.
(Servicio informativo de última hora ...)
22.15 Charla literaria por Carlos René Correa. Poesía de Francisco Luis Bernardez.
22.30 SOLISTAS EN VIOLIN.
22.45 Solistas en piano.
23.00 Una hora de baile al compás de las orquestas del Waldorf-Astoria de Nueva York (Radio "El Mercurio" informa cada hora).

"Lodo y Armiño", hoy en ambas funciones del Imperio

Otra vez sube a escena en ambas funciones de la Compañía Juan Carlos Croharé, en el teatro Imperio, la magnífica media dramática de Alvaro Figueroa Fisher, "Lodo y Armiño", que tan brillante éxito ha obtenido en todas sus representaciones.

"Lodo y Armiño" es una obra de excepcional de extraordinarios contornos, que ha gustado inmensamente a nuestro público, el que la ha aplaudido y celebrado con entusiasmo.

Igualmente, la crítica se ha expresado en forma unánime con los más encendidos elogios, señalando que esta obra marca una etapa en el desenvolvimiento del teatro chileno.

Ambas funciones de hoy del Imperio, serán, como de costumbre, a las 18.30 y 22 horas, respectivamente.

MARTES SANTA LUCIA CONTINENTAL

CIA. NACIONAL DE TEATROS S.A. CHILENA

LOS MEJORES ESPECTACULOS HOY EN LOS MEJORES TEATROS

CENTRAL FONO 35555 ★ SANTA LUCIA FONO 61379

3 P. M. - 6.15 - 9.45 P. M. LA PEQUEÑA SEÑORA DE PEREZ. Deliciosa comedia para mayores y menores, por MIDTHA LEGRAND. | 3 P. M. - 6.15 - 9.45 P. M. La heroica epopeya del pueblo ruso, para mayores y menores: "Estrella Norteña"

CONTINENTAL ★ CERVANTES

3 P. M. - 6.15 - 9.45 P. M. La heroica epopeya del pueblo ruso, para mayores y menores: "Estrella Norteña" | 3 P. M. - 6.15 - 9.45 P. M. "GOYESCAS". La más esplendorosa cinta española, con Imperio Argentina:

ORIENTE FONO 41345 ★ ALCAZAR FONO 80122

6.10 P. M., 9.40 P. M. LA PEQUEÑA SEÑORA DE PEREZ (Mayores y menores) | 6 P. M. 9.40 P. M. "Estrella Norteña" (Mayores y menores)

ALAMEDA FONO 91254 ★ PORTUGAL FONO 51473

5.30 P. M. - 9 P. M. — ¡Fantástico programa triple en ambos teatros! HOY COMIENZA MI VIDA, por Lucho Córdoba; EL PODER DE LA PRENSA; y 2.a función de la superserial EL AGENTE SECRETO X-9

IMPERIO ESTADO 239 AGUSTINAS 867 FONO 32627

Cía. NACIONAL de COMEDIAS JUAN CARLOS CROHARE

6.30 P. M. 10 P. M. ¡Sigue el éxito fantástico de la mejor obra nacional!

"LODO Y ARMIÑO" de ALVARO PUGA FISHER

Presentación de la Cía. de Margarita Xirgu, anoche en el Municipal

La ilustre actriz catalana Margarita Xirgu, hoy ciudadana chilena, en un gesto de afecto y gratitud a nuestra tierra, que el arte chileno sabrá reconocer, se ha presentado anoche en el Teatro Municipal, después de prolongada ausencia de las tablas, ausencia que no fué de absoluto descanso, ya que lo dedicó a preparar elementos escénicos que han de venir a incrementar las filas de nuestro teatro nacional. Pero, su alma de artista, aprisionada por las inquietudes teatrales y los recuerdos constantes de triunfos gloriosos, la han llevado de nuevo a las actividades febriles de las candilejas, donde ha vuelto a recibir los aplausos comprensivos de nuestro público, que siempre ha sabido apreciarla como una de las figuras sobresalientes del teatro clásico y moderno del habla castellana.

La ya conocida obra de Federico García Lorca, "Mariana Pineda", una de las primeras composiciones escénicas del malogrado poeta granadino, que la propia Margarita Xirgu estrenara en Madrid en 1928 y nos diera a conocer acá en años posteriores, fué la escogida por la actriz para presentarse al frente de su conjunto en la iniciación de su nueva temporada de arte dramático. Esta obra de García Lorca, ya consagrada, no requiere ahora de mayores comentarios; está volcado en ella todo el ímpetu lírico del autor de "Romancero gitano" y toda la fantasía poética, vibrante y musical que derramara después en "Bodas de Sangre", desarrolladas aquí en episodios históricos de España, que traducen un bello y vigoroso canto a la libertad.

Con el dominio de sus facultades artísticas, Margarita Xirgu, bordó anoche el papel protagónico, viviendo el interesante personaje de Marianita Pineda, con sentido emotivo, con épico vigor y con todos los matices que le ofrecen su arte, su temperamento y su personal modalidad escénica. Cabe, también, subrayar la actuación de Amelia de la Torre, artista de relevantes condiciones que de nuevo vuelve hasta nosotros, y la presencia de la actriz de carácter María Gamez. En el resto del elenco organizado acá, destacan Edmundo Barbero, Bertot, Ortin, Teresa Pradas, los niños Gustavo Bertot y Ana Isabel Alvarez, y las figuras de jóvenes artistas como Lenka Franulic, Alberto y Jorge Closas, Naveda, y otros, que demostraron haber alcanzado un visible progreso en su arte escénico. Toda la versión interpretativa de la obra de García Lorca, desarrollada en el marco de una artística escenografía, debida a Santiago Ontañon, se mantuvo dentro de una equilibrada corrección, aunque hubiéramos preferido ver un elenco más cercano a la experiencia y al renombre de Margarita Xirgu.

T.

"LA PEQUEÑA SEÑORA DE PEREZ" TRIUNFA AMPLIAMENTE

Uno de sus aciertos más notables es sin duda alguna el que ha obtenido la Sociedad Cinematográfica Band y Salas Ltda., con la película "LA PEQUEÑA SEÑORA DE PEREZ", que ha obtenido un justificado éxito desde el día de su estreno, en el Teatro Central. Durante todo el curso de la semana, la elegante sala de la calle Huérfanos se ha visto concurrida por un público numeroso y entusiasta que ha celebrado incondicionalmente este film, en el cual la hermosa y juvenil estrellita Mirtha Legrand cumple una labor admirable, junto al cotizado galán Juan Carlos Thorry, y a los graciosísimos actores Miguel Gómez Bao y Tito Gómez, a quienes se aplaude entre nosotros por sus actuaciones genialmente graciosas.

MATINEE GRATUITA EN EL T. CAUPOLICAN

Para hoy, a las 14 horas, se anuncia una matinée cultural gratuita, en el Teatro Caupolicán, del plan social de la Caja de Empleados Particulares. A esta función pueden asistir todos los imponentes de la Caja y sus familias, y se exhibirá un atrayente programa cultural y artístico. La entrada a esta matinée es absolutamente gratuita.

Lunes SANTIAGO

Brillante, de acuerdo con los esplendores de la corte que evocan sus escenas.

Misteriosa, de acuerdo con el carácter del extraño personaje cuya cabeza estuvo aprisionada en una terrible máscara de hierro.

Romántica como sus audaces mosqueteros...

Estos atributos y muchos otros que ostentan la magna superproducción mexicana, basada en la obra cumbre de ALEJANDRO DUMAS e interpretada por GLORIA LYNCH, José Cibrián, Carlos Villarías, AAlejandro Cobo, Alma Lorena, Virginia Zuri y F. Jambrina.

Este suceso sensacional de la pantalla hablada en nuestra lengua no tiene parangón en la historia del nuevo cine mexicano.

Nota: Recuerde Ud. que "EL HOMBRE DE LA MASCARA DE HIERRO", en virtud de su extraordinaria importancia, se estrenará el lunes en vez del martes y que, por lo tanto, las localidades se agotarán pronto. Adquiera las suyas hoy mismo.

Producción CIMESA Distribuidores IBARRA y CIA.

TEATRO EXCELSIOR

ha sido equipado con un moderno equipo sonoro

WESTERN ELECTRIC

THE NEW Western Electric MIKROPHONIC SOUND SYSTEM

Western Electric Company (Andean)

Edificio Sud-América — Casilla 2197

Teléfonos 61529-63972. — Santiago

REAL TELEFONO 65555 SANTIAGO TELEFONOS 37888-33444

TEATROS DE LA COMPAÑIA CHILENA DE ESPECTACULOS

Matinée a las 3 P. M. Tarde 6.30 Noche 9.45 (Mayores y menores)

Ultimas exhibiciones de la producción Paramount: "REHENES" (Hortages) por Luisa Rainer y Paul Lukas

Próximo estreno: CENIZAS del VIENTO

Matinée, tarde y noche (Mayores y menores)

El film mexicano por Sara García y David Silva (Jr.): REGALO DE REYES

Complemento: Sinopsis, Noticiario y cómica por Laurel y Hardy

Lunes: "El hombre de la máscara de hierro"

VICTORIA

EL TEATRO QUE LO ESPERA A TODA HORA ESPECTACULO COMPLETO DE DOS HORAS DE DURACION DESDE LA 1 P. M. HASTA LAS 11 P. M.

PRECIOS PERMANENTES PLATEA BAJA $ 6.— PLATEA ALTA $ 4.—

HORAS QUE COMIENZA EL ESPECTACULO 1-3.5-7-9 P. M.

HOY Reposición de la magnífica producción mexicana, interpretada por Jorge Negrete y Gloria Marín: EL JOROBADO o ENRIQUE LAGARDERE

PRECIOS CORRIENTES (Para mayores y menores-

AMERICA LIBRE Y UNIDA

METRO AIRE PURO

BANDERA 141 ★ TELEFONO 63351

HOY 3 PM · 6.15 · 9.30 PM

ESTA PELICULA NO SE PRESENTARA EN NINGUN TEATRO DE SANTIAGO HASTA POR LO MENOS SESENTA DIAS DESPUES DE SU ULTIMA EXHIBICION EN EL TEATRO METRO

Metro Goldwyn Mayer

MAÑANA A LAS 11 A. M. - GRAN MATINAL INFANTIL

1.o Aeronoticias del Día.
2.o El Recluta Donald.
3.o Oro Embrujado.
4.o Sin Plumas y Cacareando.
5.o El Volcán.
Intermedio:
6.o Tumbos y Volteretas.
7.o La Salvación de Barbudo.
8.o Primeros auxilios.
9.o Batalla del Pato Donald.
10. Romeo en Solfa.

Metro Goldwyn Mayer

TEATRO MUNICIPAL

COMPAÑIA MARGARITA XIRGU

HOY SABADO 6 DE MAYO

VERMOUTH A LAS 6.30 P. M. NOCHE A LAS 10 P. M.

GRAN EXITO:

MARIANA PINEDA

de FEDERICO GARCIA LORCA.

MAÑANA DOMINGO, TRES GRANDES FUNCIONES

Matinée a las 3.15 P. M. — Vermouth a las 6.30 P. M. Noche a las 10 P. M.

MIERCOLES, ESTRENO: "EL EMBUSTERO EN SU ENREDO" de JOSE RICARDO MORALES.

CONJUNTO "ESTAMPAS CRIOLLAS"

Próximamente debutará en el Teatro Balmaceda, el conjunto "Estampas Criollas", un grupo de meritorios artistas profesionales de nuestra escena y de cultores de nuestra música típica que presentarán un espectáculo que dignificará el teatro autóctono y las canciones de la tierra.

Sabemos que en el elenco figurarán artistas de prestigio y que la parte musical ha sido encomendada al dúo de arpa y guitarra Rey-Silva.

TRINI MOREN Y NIÑO DE UTRERA

En vista del éxito que ha significado la actuación de estos artistas en el Teatro O'Higgins, la Organización Teatral Chilena ha resuelto prolongar por dos días más, o sea, hoy sábado y mañana domingo, la temporada de la hermosa bailarina de rango español Trini Moren y del Faraón del Cante Jondo "Niño de Utrera".

Hoy sábado trabajarán en vermouth y noche con los mejores números de su repertorio de danzas, canciones e interpretaciones del cante jondo, secundados por el guitarrista español Castro. Actuarán como fin de fiesta del cine.

"CRIMEN Y CASTIGO" SE IRRADIARA EL DOMINGO POR CB. 97

Mañana a las 14 horas, se presentará por los micrófonos de C. B. 97 Radio Prat, una acertada versión microfónica de la célebre obra: "Crimen y Castigo", con libretos originales del conocido escritor José Amichatis.

C. B. Radio Prat, ofrece así su tercera audición de radio-teatro basada en nueva modalidad para ese interesante género radial, que ha logrado apasionar a los auditores por su moderno y expresivo corte.

En la interpretación de la famosa obra rusa, tienen preponderante actuación los populares y conocidos actores Vicente Bilbeny y Maruja Cifuentes.

Abono abierto en la Boletería del Teatro. Fono 31407

GUIA DEL ESPECTADOR — TEATROS, CINES Y VARIEDADES

TEATROS

IMPERIO. — Calle Estado número — Teléfono número 32627. — Compañía Juan Carlos Croharé. — Matinée, vermouth y noche: Lodo y Armiño.

MUNICIPAL. — Agustinas esquina San Antonio — Teléfono 31407. — Compañía Margarita Xirgu.— Noche: Mariana Pineda.

ESMERALDA. — San Diego número — Teléfono número 64303. — Hoy de la Compañía de Operetas y Revistas.— Vermouth: La Rosa del Perú.— Noche: La viuda alegre.

CINES

ALAMEDA. — Delicias número — Teléfono número 91254. — Vermouth y noche: Hoy comienza mi vida. El poder de la prensa y 2.a de agente secreto X-9.

ALCAZAR. — Brasil número 373. — Teléfono número 8 0 1 2 2. — Vermouth y noche: Estrella norteña.

ALDEN. — Avenida Irarrázaval número 4325 — Teléfono N.o 43401 — Vermouth y noche: Tres bobos en Bahía. Dime que me quieres.

APOLO. — Victoria número 763 — Teléfono número 5 1 7 4 6 — Rotativo: Una noche de amor, Las cinco noches de Adán, El bandido enmascarado y Noticiario argentino.

AVENIDA. — Vicuña Mackenna 624. — Teléfono número 84966 — Vermouth y noche: Cuando la primavera se equivoca y Con garbo y salero.

AV. MATTA. — Avenida Matta N.o 618. — Teléfono N.o 51455 — Vermouth y noche: Cuando la primavera se equivoca. Así vivo yo y Sherlock Holmes desafía a la muerte.

ALMAGRO. — Plaza Almagro — Teléfono número 83425.— Rotativo: Hoy comienza mi vida, Vacaciones de la muerte, Por querer ser estrella, Ruina volante y Noticiario inglés 189.

AMERICA. — Ñuble número 390 — Teléfono número 5 2 4 4 3 — Vermouth y noche: El Conde de Montecristo y El imperio maldito.

BLANCO ENCALADA. — Blco. Encalada N.o 2820.— Teléfono 91787 — Vermouth y noche: Hoy comienza mi vida y Por un ideal.

BALMACEDA. — Artesanos número 941 — Teléfono número 88768 — Rotativo: El peñón de las ánimas, Sherlock Holmes desafía a la muerte, Un grito en la obscuridad y la función de La tribu misteriosa y Noticiarios Fox y chileno.

BAQUEDANO. — Plaza Baquedano. — Teléfono número 6 5 0 5 6. — Matinée, vermouth y noche: Hoy comienza mi vida, Arriba las mujeres y Noticiario chileno 101.

BRASIL. — Plaza Brasil. — Teléfono número 80306.— Vermouth y noche: El peñón de las ánimas y Sherlock Holmes desafía a la muerte.

CAPITOL. — Independencia número 224. — Teléfono número 89581. — Rotativo: San Francisco de Asís, La bala fatal y Noticiario.

CAUPOLICAN. — San Diego número 858. — Teléfono número 85912. — Matinée gratis para los empleados particulares.— Noche: Final del campeonato internacional de Catch as catch can.

CENTRAL. — Huérfanos número 930. — Teléfono número 33555. — Matinée, vermouth y noche: La pequeña señora de Pérez.

CARRERA. — Av. O'Higgins número 2151. — Teléfono número 86685. — Matinée, vermouth y noche: Hoy comienza mi vida, Arriba las mujeres y Noticiario chileno 101.

CERVANTES — Matías Cousiño número 134.— Teléfono N.o 85769 — Matinée, vermouth y noche: Goyescas.

COUSIÑO — San Ignacio número 1249 — Teléfono número 5 0 6 5 7 — Rotativo: Flor del Carmen, Todo un hombre y La verbena del pajar.

CHILE. — Recoleta número 2104 — Teléfono número 6 0 7 2 8. — Rotativo: Locos rematados, Los dos pilletes y Destróyer.

CONTINENTAL. — Plaza Bulnes número 41. — Teléfono número 69735 — Matinée, vermouth y noche: Estrella norteña.

COLON. — San Pablo esquina Maipú. — Teléfono número 9 0 5 7 7.— Vermouth y noche: Tres bobos en Bahía Dime que me quieres y 2.a de El agente secreto X-9.

CLUB DE SEÑORAS. — Monjitas N.o 743. — Teléfono N.o 33550. — Rotativo desde las diecisiete horas.— Hoy comienza mi vida y El hombre en busca de la verdad.

DELICIAS. — Avenida Bernardo O'Higgins esquina de San Alfonso. — Rotativo: Vacaciones de la muerte, Camarilla siniestra y Agregados.

DIEZ DE JULIO. — 10 de Julio número 319.— Teléfono número 80836.— Rotativo: Vacaciones de la muerte, La indomable, A puñetazo limpio y La ciudad infernal.

DIECIOCHO. — Dieciocho número 14. — Teléfono número 83778 — Vermouth y noche: Belleza, ritmo y amor y Margarita Gauthier.

EXCELSIOR. — Independencia número 1070. — Teléfono N.o 64631. — Vermouth y noche: San Francisco de Asís y Los dos pilletes.

FRANKLIN. — San Diego número 2117. — Teléfono número 50754. — Rotativo: Cuando la primavera se equivoca, Un grito en la obscuridad, La torre de Londres, 1.a de El agente secreto X-9 y Noticiario chileno.

HOLLYWOOD. — Avenida Irarrázaval número 2900.— Teléfono 42389. — Vermouth y noche: Mamá estupenda y Hoy comienza mi vida.

IDEAL CINEMA. — Mapocho número 4117. — Teléfono número 92188. — Vermouth y noche: El relegado de Pichintún y Carmen.

INDEPENDENCIA. — Independencia N.o 373. — Teléfono N.o 62702. — Rotativo: Destróyer, El Conde de Montecristo, El agente secreto X-9, Piratas de la cocina, Noticiario inglés 189 y Universal 32.

ITALIA. — Avenida Bilbao esquina Italia. — Teléfono número 41883 — Rotativo: Cuando la primavera se equivoca, Vacaciones de la muerte, Un cuento de amor, fin de Los guardacostas y Cumpleaños de Mickey.

IMPERIAL. — San Diego número 1544. — Teléfono número 51112. — Rotativo: El Conde de Montecristo, Murciélago infernal y Guardacosta.

LO FRANCO. — Carrascal número 4604. — Teléfono número 92708. — Vermouth y noche: San Francisco La venganza del charro negro y Agregados.

MIAMI. — (Ex Splendid) — Huérfanos 1048. — Teléfono N.o 85815 — Rotativo: Secretos de una modelo y Agregados.

METRO. — Bandera con Unión Central. — Teléfono número 83361.— Matinée, vermouth y noche: Piloto N.o 5.

MIRAFLORES. — Miraflores número 378. — Teléfono número 30909. — Sesiones continuadas: El peñón de las ánimas y Difícil conquista.

MANUEL RODRIGUEZ — Plaza M. Rodríguez. — Teléfono N.o 66950. — Vermouth y noche: Hoy comienza mi vida y Cuando la primavera se equivoca.

MONUMENTAL. — Av. Bernardo O'Higgins 2943. — Teléf. 91555 — Vermouth y noche: El amo del arrabal, Destróyer y Agregados.

MINERVA. — Chacabuco número 778. — Teléfono número 91464. — Rotativo: Carmen, El peñón de las ánimas, Un grito en la obscuridad y Noticiario chileno.

NORMANDIE. — Avenida Bernardo O'Higgins 140. — Teléfono N.o 47715 Matinée vermouth y noche: Siempre en mi corazón y Agregados.

NOVEDADES.— General Korner esq Avenida Portales.— Teléfono 90290. — Próxima apertura.

NACIONAL. — Independencia número 801. — Teléfono N.o 63598 — Vermouth y noche: Hoy comienza mi vida y Cuando la primavera se equivoca.

ÑUÑOA. — Irarrázaval número 2706. — Teléfono número 43152. — Rotativo: El Conde de Montecristo y El peñón de las ánimas.

ORIENTE. — Providencia esquina P. de Valdivia.— Teléfono N.o 41354 Vermouth y noche: La pequeña señora de Pérez.

O'HIGGINS. — San Pablo esquina Cumming. — Teléfono N.o 36929 — Exito de El Niño de Utrera y Trini Moren.— Cine: Hoy comienza mi vida y Destróyer.

PORTUGAL. — Avenida Portugal con 10 de Julio.— Teléfono 51473. — Vermouth y noche: Hoy comienza mi vida, El poder de la prensa y 2.a de El agente secreto X-9.

PROVIDENCIA. — Manuel Montt N.o 62.— Teléfono número 46073. — Rotativo: A la Habana me voy, Cuando la primavera se equivoca, Cómicas y Agregados.

PRINCIPAL — Ahumada número 162. — Teléfono número 8 2 5 7 2.— Rotativo: Picardías de cowboy, La cámara de Donald y Noticiarios.

PRINCESA.— Avenida Recoleta número 345. — Teléfono número 85205.— Rotativo: El París que fué y Carmen.

RADIO CITY. — Huérfanos número 1053. — Teléfono número 66421. — Rotativo: El lobo de mar y Agregados.

REAL. — Compañía número 1040 — Teléfono número 6 3 5 8 5 — Matinée, vermouth y noche: Rehenes.

RIALTO.— Pedro de Valdivia número 3346.— Teléfono N.o 41667.— Rotativo: El hombre que busca la verdad, Sherlock Holmes desafía a la muerte y Así vivo yo.

RECOLETA. — Avenida Recoleta número 837. — Teléfono N.o 63874 — Rotativo: Hoy comienza mi vida, Carmen, Herrería de Donald, Noticiario inglés 188 y Universal 33.

SANTIAGO. — Merced número 839. — Teléfono número 32888. — Matinée, vermouth y noche: Regalo de reyes.

SANTA LUCIA — Bernardo O'Higgins esquina San Isidro.— Tel. 61379 Matinée, vermouth y noche: Estrella norteña.

SAN MIGUEL. — Avenida Central 1202. — Teléfono número 53275. — Rotativo: Comando costero, Bueno con el amigo, 7.a de El imperio maldito y La marca de la pantera.

SELECTA. — Chacabuco número 1178. — Teléfono número 92194. — Rotativo: El Conde de Montecristo, La cucaracha, 5.a de Los guardacostas y Agregados.

VALENCIA. — Plaza Chacabuco.— Teléfono número 61557. — Vermouth y noche: Hoy comienza mi vida y Destróyer.

VICTORIA. — Huérfanos esquina de San Antonio.— Teléfono N.o 30091 — Rotativo: El Jorobado o Enrique de Lagardere.

EDICION DE 16 PAGINAS

LA NACION

(EMPRESA PERIODISTICA "LA NACION" S. A.)

ULTIMA PAGINA DE ESTA EDICION

AGUSTINAS 1269 - CASILLA 81 D.

SANTIAGO DE CHILE, SABADO 6 DE MAYO DE 1944

PRECIO EN TODO EL PAIS: UN PESO

ACTIVIDADES GREMIALES

CONCENTRACION DE OBREROS DEL CUERO SE REALIZA HOY

CONVOCA LA FEDERACION DEL GREMIO. — ASUNTOS QUE SE TRATARAN

La Federación Nacional de la Industria del Cuero y Anexos, de la cual es secretario general el señor Eduardo Rojas, ha convocado para hoy, a las 18 horas, a una concentración gremial que tiene especial importancia.

Esta asamblea tendrá lugar en Av. Matta 832, y en ella se debatirán principalmente problemas como el que se ha creado al personal de las Fábricas de Hormas y Tacos, debido a la actitud de industriales que no han facilitado soluciones a los anhelos de sus operarios.

La misma Federación ha hecho un llamado general a los obreros y obreras de los establecimientos indicados, a fin de que ilustren al resto de la concentración acerca de los detalles de su conflicto. Esta asistencia será sin perjuicio de la asamblea propia que celebrarán estos operarios de Hormas y Tacos, mañana domingo, a las 10 horas, en el mismo local.

MIEMBROS DE JUNTA DE COMPRADORES DE CASAS VAN A VALPSO.

Hoy en la mañana se dirige al vecino puerto una delegación de la Junta Central de Adquirentes de Casa y del Frente Nacional de la Vivienda. Estos delegados asistirán a una asamblea que se llevará a efecto en la población Las Habas, a la cual asistirán destacados dirigentes de organizaciones obreras del Puerto.

En dicha asamblea se tratará en forma especial la situación económica de la Caja de la Habitación, y se estudiarán todos los pormenores de la campaña que se iniciará hasta conseguir para dicha institución un aporte financiero estable para que pueda desarrollar un vasto plan de construcciones de habitaciones para obreros y empleados.

ASPIRACIONES QUE ACTIVA EL GREMIO DE OBREROS PASTELEROS

PAGO DE LA SEMANA COMPLETA E INDEMNIZACION POR AÑOS DE SERVICIOS

Todos los personales de los Sindicatos del Gremio de Pasteleros, Galleteros y R. S. de los Sindicatos Industriales McKay y Cía. Europea, Congo, Hucke y el Sindicato Profesional de Pasteleros y Ramos Similares de Santiago, bajo la dirección de la Junta Central de la Federación del Ramo, desfilaron para el 1.o de mayo con sus respectivos estandartes y motes alusivos con referencia al acto, agitando los puntos más esenciales del momento, como son, el mes de indemnización por año de servicio, pago de la semana corrida, baja de las subsistencias y arriendos, relaciones diplomáticas y comerciales con la URSS.

En la tarde del mismo día, se realizó una velada en el local del Sindicato McKay y Cía., ubicado en Avenida Portales N.o 3184, por el conjunto artístico del gremio, que dirige el secretario de Cultura y Deporte, señor Mario Muñoz. En el acto mencionado, por resolución en reunión de la Junta Central, efectuada el 27 de abril, hizo uso de la palabra el secretario general, señor Hugo Salinas, sobre lo que fué y es para la clase obrera la celebración del 1.o de mayo.

LABORES DE LA ESCUELA MUSICAL "ALMA DEL PUEBLO"

Con todo entusiasmo ha proseguido su labor la Estudiantina de la Escuela Musical Alma del Pueblo, dirigida por el señor Pedro Troncoso Otero.

Ha llevado a cabo aplaudidas actuaciones, entre las que figuran las siguientes: en el Hogar Camilo Henríquez, en manifestación al Juez de Menores, don Samuel Gajardo; en la Liga de Defensa de Derechos del Hombre; en el Centro Zenón Torrealba y en el Hospital San José. En breve visitará los hospitales El Salvador y San Luis y el Hospicio, acompañada de un grupo de señoras encabezadas por la señora Rosa Gana, quienes distribuirán regalos a los enfermos.

Las clases continúan su desarrollo en Puente 682, los martes y viernes, de 20 a 23 horas y son gratuitas. Pueden incorporarse alumnos a teoría, violín, guitarra, banjo, mandolino y acordeón.

DIRECTORIO DEL SIND. SVERDLOV WEINSTEIN

Ante el Inspector del Trabajo, señor Adrián Arancibia, eligió su nuevo directorio el Sindicato Industrial Sverdlov Weinstein, con el siguiente resultado: Presidente, señor Julio Soto; secretario, señor Felipe Canales; tesorero, señor Luis Escobedo, y directores señores René Salinas y señorita Elisa Ibáñez.

El Sindicato presentó ayer un pliego de peticiones de mejoramiento ante la firma.

CITACIONES

COOPERATIVA DE HUERTOS OBREROS LOS COPIHUES.— Sesión general, hoy, a las 18.30 horas, para elegir directorio, previa lectura de la memoria anual.

SOCIEDAD DE CHOFERES MANUEL MONTT.— Cita a la Junta Directiva para hoy, a las 21 horas, en Olivares 1643. Se tratarán urgentes asuntos.

UNION DE POBLACIONES DE CONCHALI.— Reunión general mañana domingo, a las 10 horas, en Paraguay 231. Se ruega asistir a las mesas directivas y delegados de todos los comités.

SOCIEDAD MUTUALISTA UNION FRATERNAL.— Elección de directorio, mañana, de 9.30 a 12.30 y de 14 a 17 horas, en San Pablo 1846.

SOC. COOPERATIVA DE POBLACIONES UNIDAS RECOLETA.— Asamblea general, mañana, a las 18 horas, en Recoleta 1904.

UNION DE PELUQUEROS.— Directorio, mañana, a las 10 horas, en Santa Rosa 555.

COMUNIDAD DE AGUAS POBLACION RECOLETA. — Junta General de Comuneros, mañana, a las 11 horas, en Av. Chile 677, para renovar la directiva.

CONFERENCIA DEL SR. RODOLFO GONZALEZ P.

Hoy sábado, a las 21 horas, en Merced 738, local del Centro Republicano Español, dará una conferencia el intelectual argentino, señor Rodolfo González Pacheco, sobre "España de paz y guerra".

El señor González pronunciará su conferencia sujeto al temario que sigue: 1) España en raíces; 2) Don Quijote en la Pampa; 3) La vuelta a España; 4) El hombre español, y 5) Nuestra guerra civil.

En esta conferencia, el señor González Pacheco dará las impresiones personales que recogió durante su visita a España, con motivo de la revolución militar y fascista que se hizo en contra de la República.

La entrada es libre y se nos encarga invitar a todas las personas que deseen asistir.

CONCENTRACION DE OBREROS MOLINEROS

La Confederación de Sindicatos Molineros de Chile tendrá mañana domingo una concentración, donde se darán a conocer diversos puntos de interés relacionados con los años de servicios y sobre el árbitro que tendrá a su cargo los puntos del pliego que no fueron tratados en el decreto del Gobierno.

En esta concentración se harán presentes los Sindicatos de Buin, San Bernardo, Puente Alto, Profesional de Santiago y San Cristóbal de Santiago, respectivamente.

Para este efecto, esta Federación llama a todos los obreros molineros de la provincia a esta concentración que se efectuará en Melipilla 1536.

ACTO EN HONOR DEL DR. MANUEL MUÑOZ V.

Hoy, a las 20 horas, tendrá lugar en la Quinta El Rosedal la manifestación que el personal del Hospital Roberto del Río ofrece en honor del Dr. Manuel Muñoz Valenzuela, director del establecimiento.

Han adherido al acto diversos médicos y una cantidad de empleados de los diferentes hospitales de Santiago, que desean exteriorizar su reconocimiento a la obra del festejado.

Los discursos serán transmitidos por Radio Sud América y actuará la celebrada orquesta Bonasco.

NUEVO CICLO DE CURSOS RAPIDOS INICIO CON EXITO EXT. CULTURAL

ULTIMAS INSCRIPCIONES EN TAQUIGRAFIA, REDACCION, CONTABILIDAD Y MATEMATICAS. — UN CURSO DOMINICAL

Con vivo interés, de parte del alumnado y profesores, se ha iniciado recién un nuevo ciclo de provechosos cursos rápidos del Departamento del Teatro Nacional y Extensión Cultural, de la Dirección General de Informaciones y Cultura. Abarca los ramos de Contabilidad, Redacción Comercial, Taquigrafía y Matemáticas de Aplicación Comercial, cuyas materias se desarrollan de lunes a sábado, a través de clases eminentemente sencillas y prácticas, a horas adecuadas para gente ocupada o que estén siguiendo otros estudios.

La inscripción en cada uno de los cursos indicados se recibirá aun durante cinco días más, último plazo, para las jóvenes, señoritas y personas estudiosas en general que deseen aprovecharlo. Se cubre un pequeño derecho de matrícula para el profesorado.

También está abierta la inscripción para el curso permanente de Escritura a Máquina al tacto. Dirección: Avenida O'Higgins 1452.

CURSO DOMINICAL DE CONTABILIDAD

La Sección Cursos de la Dirección General de Informaciones y Cultura, iniciará próximamente un curso especial de Contabilidad, rápido, cuyas clases se harán los domingo, de 10 a 12 horas. Inscripciones en Avenida O'Higgins N.o 1452.

UNION DE EMPLEADOS DE SERVICIO DE LA EDUCACION PUBLICA

La Sección Santiago de la Unión Nacional de Empleados de Servicio de Establecimientos de Educación Pública "Pedro Aguirre Cerda", efectuará hoy sábado, a las 20 horas, asamblea general de socios en Gálvez 132.

En esta ocasión, el directorio dará cuenta de las últimas actividades desarrolladas en bien de sus asociados y gremio en general.

También en esta sesión se entregará a los socios el carnet de la Sociedad.

HOY CELEBRA SUS BODAS DE ORO LA SOCIEDAD IGUALDAD

SESION SOLEMNE

Con una sesión general de carácter solemne celebrará hoy sus cincuenta años de laboriosa existencia la "Sociedad Mutualista Igualdad y Trabajo".

Fundada el 6 de mayo de 1894, integraron su primer directorio los señores Sabino Silva, Hipólito Olivares, Manuel J. Silva y otros destacados dirigentes societarios de la época.

El acto de hoy, sobre el cual informamos con detalles el jueves último, se efectuará a las 18 horas, en su salón-teatro propio, de calle Andes 3028. Durante su desarrollo se hará entrega de medallas conmemorativas a los ex presidentes de la prestigiosa institución. Además se distribuirán hermosos diplomas a los asociados.

La Sociedad ha invitado a esta sesión solemne a diversas personalidades.

DIRIGENTES CTCH. CON EL MINISTRO D. ABRAHAM ALCAINO

Se entrevistaron con el señor Abraham Alcaíno, Ministro de Vías y Obras Públicas, los dirigentes de la CTCH, Alfredo Lorca, Bernardo Araya y Carlos Godoy Pizarro, con el objeto de solicitar de este Secretario de Estado se destinen los fondos necesarios para la iniciación de las obras públicas de la provincia de Antofagasta, y con el objeto de absorber la cesantía en esa región.

El señor Ministro manifestó a los dirigentes obreros que los fondos necesarios para este objeto se habían entregado a los Departamentos correspondientes, por lo cual estos trabajos debían ya de haberse iniciado, pues los fondos para la terminación de las obras del puerto, estaban en la Dirección del Puerto de Antofagasta, y los fondos para los caminos en la Dirección General de Caminos. En todo caso, manifestó oficiaría a los organismos respectivos para su inmediata iniciación.

MUNICIPALIDAD DE SANTIAGO

PROPUESTAS PUBLICAS

Llámase a propuestas públicas para la confección de las placas necesarias para la fijación de los nuevos nombres que la ley N.o 7,767 ha señalado a diversas avenidas, calles, pasajes y plazas de la comuna, de acuerdo con las bases establecidas con la Resolución Municipal N.o 127.

Las propuestas se abrirán en la Sala de la Alcaldía el Martes 16 de Mayo, a las 16 horas.

EL TESORERO MUNICIPAL

Santiago, 26 de Abril de 1944.

SINDICATO PROFESIONAL DE VIAJANTES DE CHILE

Ponemos en conocimiento de nuestros consocios que el Domingo 7 de Mayo en curso, a las 9.30 horas en primera citación, y a las 10 horas en segunda, en el local social, Nueva York 52, 7.o piso, oficina 707, se efectuará la Asamblea General Ordinaria anual, con el objeto de elegir el Directorio General para el próximo período y tratar las demás materias prescritas en los Estatutos.

El mismo día, a las 13.30 horas, en el Stade Francais, se llevará a efecto el almuerzo en celebración del 7.o aniversario de la institución.

Las adhesiones para el almuerzo se reciben en Secretaría, donde rogamos a los consocios pasar a retirarlas.

EL SECRETARIO

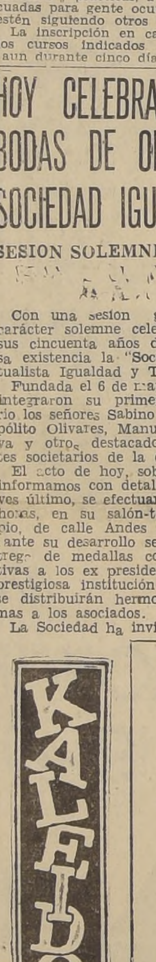

DON MANUEL LACUNZA.-

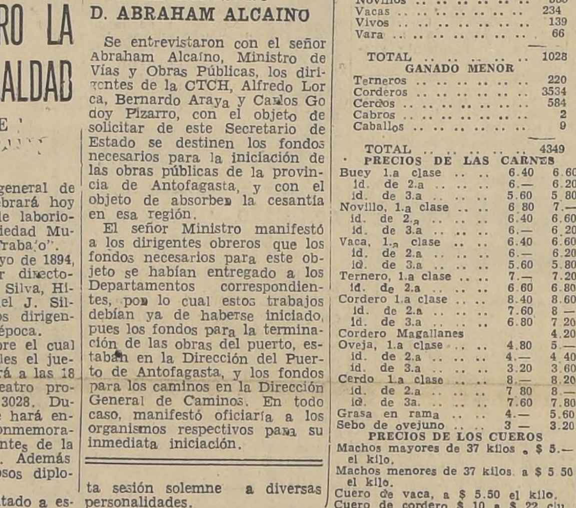

Don MANUEL LACUNZA fué un distinguido sacerdote jesuíta y escritor. Nació en Santiago en 1731. Hizo profesión de fe religiosa y sacerdotal en 1766, pero poco después, cuando fué decretada la expulsión de los jesuítas de Chile por Carlos III de España, tuvo que salir del país y fijó su residencia en Italia en el pequeño pueblo de Imola. Cinco años vivió allí recluso en su comunidad, al fin de los cuales se separó para ir a habitar en un apartado barrio. Estuvo veinte años en ese retiro voluntario, llevando la existencia de un verdadero anacoreta, velando todas las noches y haciendo estudios de astronomía. Allí escribió su obra monumental titulada: "La Venida del Mesías en Gloria y Magestad". Es ésta una obra bíblica y profética, considerada por doctos escritores como un monumento teológico, no obstante de que fué inscrita en el "Indice Romano" como inmoral y sediciosa.

El notable calígrafo de la colonia, Ignacio Andía y Varela, hizo una copia en manuscrito de la obra de aquel teólogo.

Murió Lacunza en la vía pública, cerca de una fuente de apartado barrio de Imola, en 1801. Su cadáver fué encontrado una mañana de abril. Se presumió que había sucumbido haciendo su paseo ordinario en esa ciudad.

INDUSTRIAS Y COMERCIO

MERCADO DE VALORES

El volúmen de lo operado ayer en la Bolsa de Comercio de Santiago ascendió a $ 1.000 oro, a $ 4.138,500 nominales en bonos y a 102,887 acciones.

El movimiento desde el primer momento se mostró activo, existiendo interés por negociar en todos los rubros, destacándose en forma especial los conformes reunidos por Caja 6 3|4, Deuda Interna y Pavimentación 7|1, Banco Español, Punitaqui, Bellavista, Chañaral, Gente Grande, Lozas Penco, Mademsa, Pizarreño, Interoceánica y Vestuarios.

El oro, nuevamente tuvo una cotización menor de 3 puntos.

Las fluctuaciones en los precios alcanzaron a 36, 22 de alza y 14 de baja.

Al término de las operaciones, el cierre señaló mercado de alza, debido especialmente al rubro "Industriales".

OPERACIONES EFECTUADAS AYER

PRIMERA RUEDA

181000	Deuda 7-1	84
369000	Pavimentación 7-1	83 1|2
450000	Caja 6-3|4	72 7|8
40000	Hip. 6-1	74
200	Banco Español	260
4000	Punitaqui, Jun. 1.o	36
3000	Punitaqui, Myo. 18	36
500	Punitaqui, Jun. 1.o	36 1|4
1000	Punitaqui, Myo. 18	36 1|8
500	Gente Gde., Myo. 18	207 1|2
100	Fuegos	376
1000	Cartones	39
1200	C. Melón, Jun. 1.o	106
200	C. Melón, Myo. 18	106
1500	C. Melón, Jun. 1.o	107
1500	Cic	46 1|2
3300	Lozas Penco	25 1|4
1800	Mademsa, Jun. 1.o	40
100	Mademsa, Myo. 18	40
700	P. Concepción	33 1|2
1500	Vestuarios, Jun. 1 OD.	20 1|2
1000	Vestuarios	20 1|2

OPERACIONES FUERA DE RUEDA DE LA MAÑANA

1000	Oro	822
590000	Deuda Int. 7-1 OD.	84
126000	Deuda Int. 7-1	84
22000	Garantía F. 7-1	83
110000	Caja 6-3|4	72 7|8
39000	Hip. 6-1	74
300	Bco. Español	260
400	Oruro, Jun. 1.o	129
1300	Chañaral, Jun. 1.o	6 3|8
200	Punitaqui	36 1|8
3200	Punitaqui, Myo. 18	36 1|8
200	Punitaqui, Jun. 1.o	36 1|8
500	Río Negro	6 1|4
200	Tocopilla, Jun. 1.o	33
400	Rupanco	88
1000	Alcoholes	18
500	Caupolicán, Myo. 18	49 1|4
400	Cartones	39 1|4
1000	C. Melón, Jun. 1.o	107 1|2
50	C. Melón	105
1000	C. Melón, Jun. 1.o	107
1100	C. Melón	106 1|2
500	C. Melón, Jun. 1.o	106 1|2
700	Lamifún	40 1|2
2400	L. Penco	25 1|4
400	Mecánica	57 1|2
25	P. Tomé	42
800	Pizarreño	40
500	R. Urbana Myo. 1.o	290
50	Tattersall	280
200	Tej. Salto	33
100	Vapores, Jun. 1.o	184
100	Vapores, Jun. 1.o	184
1000	Vestuarios, Jun. 1.o	20 3|8
500	Viñas	105
400	Vidrios, Jun. 1.o	14 1|2
200	Vidrios	14 1|2
200	Viña La Rosa	29
100	Marítima	119 1|2
200	Marítima, Jun. 1.o	120 1|2

SEGUNDA RUEDA

460000	Deuda 7-1 OD.	84
1000	Deuda 7-1	84
1175000	Caja 6-3|4	72 7|8
43500	Caja 1943 6-3|4	75 3|8
211	Bco. Chile	494
500	Lota	68 1|2
200	Lota, Jun. 1.o	68 1|2
500	Lota	68 1|2
200	C. Melón	106
1000	C. Melón, Jun. 1.o	106 1|2
50	Cervezas OD.	85
400	Cic	46 1|2
350	Gas	55
600	P. Bellavista	128
2000	Pizarreño	40
400	Tej. Salto	33
900	Vestuarios	20 1|2
1000	Vestuarios, Jun. 1.o	20 3|4
300	Yarur	163 1|2

FUERA DE RUEDA DE LA TARDE

22000	Deuda Int. 7-1	84
140000	Paviment. 7-1	83 1|2
50000	Municip. Val. 7-1	68 1|4
250000	Caja 6-1|2 OD.	72 3|4
60000	Caja 6-1|2 OD.	72 3|4
10000	Caja 6-1|2 OD.	72 7|8

100	Bco. Español	260
100	Bco. Hipotec.	356
2000	Bellavista Px.	7 1|4
1000	Chañaral	6 3|8
500	Lota Px.	68
200	Oruro	128 1|2
1300	Punitaqui	36
2000	Punitaqui Px.	36 1|4
100	Schwager	126
500	Tocopilla M.	33
300	Tocopilla	33
600	Caupolicán Px.	49 3|4
400	C. Melón M.	106 1|2
500	C. Melón	106 1|2
150	C. Melón	107
150	C. Melón	107
200	Envases Px.	83
90	Envases	84
3	Club Golf	6800
1100	Cola	36
200	Farmo Q. OD.	127
108	Gas	55
1000	Interoceánica Px.	56
700	Lamifún	40 1|2
100	Muelles Px.	39 3|8
100	P. Concepción	33
100	P. Tomé OD.	42
300	P. Tomé	42
100	R. Urban. OD.	290
100	Saavedra B.	190
300	Sacos	58 1|2
1000	Sed. Chile	22 7|8
100	Vapores	183
500	Vapores	184
1500	Vestuarios M.	20 3|4
4000	Vestuarios Px.	20 7|8
600	Vidrios Px.	14 1|8
100	Yarur	163 1|2
300	Marítima Px.	121
500	Vestuarios	21
1700	Bellavista	7 20

BOLSA DE CORREDORES DE VALPARAISO

PRIMERA RUEDA

90000	Hip. Valp. 6-1	77 1|8
500	Cartones, Myo. 18	39
100	C. Melón, Jun. 1.o	107 1|2
300	C. Melón, Jun. 1.o	108
50	Cola	35
1000	Gas Valp. Myo. 18	58 1|2
13	Co. Industrial	60
700	Muelles, Myo. 18	39
100	Muelles	39
100	Universo	27
500	Universo, Myo. 18	27
20	Viñas	105
800	Viñas	104 1|2
500	Manganesos, Myo. 18	11
100	Seg. Española	130

SEGUNDA RUEDA

10000	Deuda 7-1	84
110000	Hip. 6-1	74 1|4
20000	Hip. Valp. 6-1	77 1|8
100000	Caja 6-3|4	73 1|8
300	Lota, Jun. 1.o	68
400	Lota, Jun. 1.o	67 1|2
100	Puntaqui	36
200	Laguna Bca.	78
500	C. Melón, Jun. 1.o	106
300	Cartones	39
100	Cervezas	85
3000	Copec, Myo. 18	33
200	F. Química	128
100	Interoceánica Myo 18	55 3|4
300	Comunicac. Myo. 18	39 1|4
700	Muelles	39 1|4
100	Muelles	39
300	Muelles, Jun. 1.o	39 1|4
800	Tabacos, Jun. 1.o	92
100	Vapores, Jun. 1.o	183 1|2
500	Vapores, Myo. 18	183 1|2
500	Vapores, Myo. 18	183 1|2
100	Vapores, Jun. 1.o	184
500	Vestuarios, Myo. 18	20 3|8
400	Vidrios	14 1|4
50	Vestuarios	20
100	Viñas	104 1|2
500	Yarur	163 1|2
500	Yarur	163
30	Marítima	120

MATADERO MUNICIPAL

ENCIERRA DE AYER

GANADO MAYOR

Bueyes	54
Novillos	535
Vacas	234
Vivos	139
Vara	66
TOTAL	1028

GANADO MENOR

Terneros	220
Corderos	3534
Cerdos	584
Cabros	2
Caballos	9
TOTAL	4349

PRECIOS DE LAS CARNES

Buey 1.a clase	6.40	6.60
id. de 2.a	6.—	6.20
id. de 3.a	5.60	5.80
Novillo, 1.a clase	6.80	7.—
id. de 2.a	6.40	6.60
id. de 3.a	6.—	6.20
Vaca, 1.a clase	6.40	6.60
id. de 2.a	6.—	6.20
id. de 3.a	5.60	5.80
Ternero, 1.a clase	7.—	7.20
id. de 2.a	6.60	6.80
Cordero 1.a clase	8.40	8.60
id. de 2.a	7.60	8 —
id. de 3.a	6.80	7 20
Cordero Magallanes		4.20
Oveja, 1.a clase	4.80	5.—
id. de 2.a	4.—	4 40
id. de 3.a	3.20	3.60
Cerdo 1.a clase	8.—	8.20
id. de 2.a	7 80	8.—
id. de 3a.	7.60	7.80
Grasa en rama	4.—	5.60
Sebo de ovejuno	3 —	3.20

PRECIOS DE LOS CUEROS

Machos mayores de 37 kilos, a $ 5.— el kilo.

Machos menores de 37 kilos, a $ 5 50 el kilo.

Cuero de vaca, a $ 5.50 el kilo.

Cuero de cordero $ 10 a $ 22 c|u

FLUCTUACIONES

SUBIERON

Bonos

Municip. Stgo. 8-1, 75 1|2 a 78.
Hip. Valp. 6-1, 77 a 77 1|8.

Mineras

Bellavista, 7 a 7 1|4.
Chañaral, 6 1|4 a 6 3|8.
Punitaqui, 35 1|2 a 36 1|4.

Industriales

Alcoholes, 17 1|2 a 18.
Caupolicán, 49 a 49 3|4.
C. Melón, 104 1|2 a 107.
Cola, 35 3|4 a 36.
Gas Valp., 57 a 58 1|2.
Ingelsac, 20 1|2 a 21 1|4.
Lozas Penco, 25 1|8 a 25 1|4.
Muelles, 39 a 39 1|2.
P. Tomé, 41 3|4 a 42.
P. Bellavista, 126 a 128.
Ref. Viña, 104 a 105.
Sacos, 58 a 58 1|2.
Tabacos, 91 a 92.
Vapores, 183 1|2 a 184 1|2.
Vestuarios, 20 1|2 a 21.
Yarur, 163 a 163 1|2.

Seguros

Marítima, 120 a 121.

BAJARON

Oro, 825 a 822.

Bonos

Caja 6 3|4, 73 a 72 3|4

Mineras

Lota, 68 1|2 a 68.
Oruro, 130 a 129.
Tocopilla, 32 3|4 a 32 1|4.

Ganaderas

Gente Grande, 208 a 207 1|2.
Rupanco, 90 a 88.

Industriales

Ast. Habas, 86 1|2 a 86.
Copec, 33 3|4 a 33.
Mademsa, 39 3|4 a 39 1|2.
Pizarreño, 40 1|2 a 40.
Sed. Chile, 23 a 22 7|8.
Vidrios, 14 1|2 a 14 1|8.
Viña La Rosa, 29 1|2 a 29

COTIZACIONES AL CIERRE

Bonos

Deuda Int. 7-1, 84 c.
Garantía F. 7-1, 83 c.
Pavimentac. 7-1, 83 1|2 c.
Munic. Stgo. 7-1, 68 1|4 c.
Munic. Stgo. 8-1, 78 c.
Caja 6-3|4, 72 3|4 c.
Hip. 6-1, 74 v.
Hip. 7-1, 81 n.
Hip. 8-1, 91 n.
Hip. Valp. 6-1, 77 1|8 tV.
Debentures, 68 n.

Bancos

Central, 1900 n.
Chile, 494 t.
Concepción, 66 n.
Crédito, 50 n.
Curicó, 132 n.
Edwards, 166 n.
Español, 260 t.
Hipotecario, 356 t
Italiano, 150 n.
Osorno, 142 n.
Talca, 120 n.

Mineras

Alhué, 1 1|4 n.
Bellavista, 7 1|4 cp.
Carahue, 3 1|2 n.
Carmen, 2 1|2 n.
Cerro Grande, 9 1|4 n.
Condoriaco, 2 1|2 n.
Chañaral, 6 3|8 cp.
Disputada, 17 3|8 n.
Espino, 1 1|2 n.
Lota, 68 vp.
Máfil, 12 n.
Manganesos, 11 cp.
Marga Marga, 3 3|4 n.
Merceditas, 8 7|8 n.
Monserrat, 12 n.
Ocurí, 23 n.
Oploca, 110 n.
Oruro, 129 cp.
Pargas, 12 n.
Patiño, 440 n.
Punitaqui, 36 1|4 vp.
Pta. Lobos, 17 vp.
Río Negro, 6 1|4 cp.
Schwager, 126 vm.
Tocopilla, 32 1|4 vp.
Totoral, 12 n.

Ganaderas

Aysén, 195 n.
Cisnes, 67 1|2 n.
Gente Grande, 207 1|2 tm.
Rupanco, 88 tc.
Laguna Bca., 78 tcV.
T. del Fuego, 376 cc.

Salitreras

Lautaro, 50 n.

Industriales

Alcoholes, 18 cp.
Arrocera, 37 n.
Ast. Habas, 86 vm.
Bonfanti, 10 n.
Caupolicán, 49 3|4 tp.
C. Melón, 107 tc.
Cervezas, 85 cp.
Cic, 46 1|2 tc.
Club Golf, 6,800 t.
Cola, 36 tc.
Co. Industrial, 63 n.
Cristales, 36 cp.
Copec, 33 vp.
Electro Met., 16 1|4 n.
Enlozados, 17 1|2 n.
Fiap, 37 1|2 n.
Farmo Quím., 127 tc.
Fósforos, 49 n.
Gas Stgo., 55 v.
Gas Valp., 58 1|2 tmV.
Hilandería, 22 cc.
Indac, 35 1|2 vc.
Indust. Vera, 21 n.
Ingelsac, 21 1|4 cp.
Interoceánica, 56 tv.
Lamifún, 40 1|2 tc.
Lozas Penco, 25 1|4 cc.
Mademsa, 39 1|2 vm.
Mad. Hernández, 125 n.
Mecánica, 57 1|2 tc.
Muelles, 39 1|2 cp.
P. Concepción, 33 1|4 cc.
P. Tomé, 42 tc.
Papeles y C., 39 1|4 tc.
Pizarreño, 40 cc.
P. Bellavista, 128 tc.
Ref. Viña, 105 vc.
Renta Urbana, 290 tm.
Sacos, 58 1|2 tc.
Sanitas, 90 vm.
Sed. Chile, 22 7|8 tc.
Socometal, 31 cc.
Soclima, 65 c.
Tabacos, 92 tpV.
Tattersall, 283 n.
Tej. Salto, 33 vc.
T. Panimávida, 60 n.
Textil Viña, 100 n.
Universo, 27 1|4 n.
Vapores, 184 1|2 cp.
Vestuarios, 21 cp.
Vidrios, 14 1|8 tp.
Viña C. y Toro, 45 vc.
Viña La Rosa, 29 tc.
Vínicos Molina, 22 n.
Volcán, 57 n.
Yarur, 163 1|2 tc.
Zig Zag, 20 5|8 n.

Seguros

Cons. Grles., 95 n.
Marítima, 121 vp.
Nacional, 146 n.
Oro, 1.000.
Bonos, 4.138.500.
Acciones, 202 a 887.

Informaciones comerciales e industriales del Exterior

DE THE UNITED PRESS... Y DE NUESTROS CORRESPONSALES EN EL EXTRANJERO

BOLSA DE VALORES

NUEVA YORK, 5 (U. P.) — Al término de la sesión de la Bolsa de Valores las acciones, los bonos generales cerraron ... no se transaron bonos del Gobierno norteamericano ... las fueron de 786.890 ... El índice promedio de Dow ... para valores industriales 138.74, el índice ferroviario 39.33 y el de acciones de empresas de servicios públicos ...

El alza fué encabezada por papeles industriales, y ... table ascenso para acciones destilerías que en algunos ganaron más de 3 puntos; siderúrgicas, de fábricas de automóviles y compañías ... tuvieron precios firmes.

El mercado de bonos ... bajo la dirección de los ... ríos y alcanzaron su nivel ... desde julio de 1937 en ... dio general. Entre los bonos extranjeros estuvieron firmes peruanos y brasileños.

En el mercado de granos una baja moderada que ... rejamente a los ... mientras que en el algodón cotizaciones irregulares ... operaciones a plazos.

ACCIONES Y BONOS

NUEVA YORK, 5 (U. P.) — Los valores que se mencionan a continuación se cotizaron ... guientes precios:

Allied Chemical, 143; ... Can, 89 1|8; American ... Power, 4 5|8; American ... American Radiator, 9 ...; American Smelting, 37; American ... y Tel, 157 1|8; American ... "B", 62 3|4; American ... Anaconda Copper, 25 ...; Copper, no se cotizó; ... laware Pref., no se cotizó; ... mour III (A), 5 3|8; Atlantic ... Westindies, no se cotizó; ... Corporation, 12 3|8; Bendix ... tion, 35 7|8; Bethlehem ... 1|2; Canadian Pacific ... Threshing Machine, 35 ...; Pasco Copper, 32 1|4; C... per, 25 1|4; Chrysler ...; Columbia Gas, 4 1|4; C... ted Edison, 21 1|2; C... Can 36 1|2; Continental ... se cotizó; Cuban Ame... gar, 13 1|2; Du Pont de ... 143 3|8; Eastern Airlines ... man Kodak, 161; Electric ... Light, 4 1|8; General ... 7|8; General Food, 41 1|2; ... Motors, 59 1|8; Gillette ... Goodyear Rubber, 45; ... Motors, 10; Internacional ... Machines, 169 1|4; International Harvester, 72; International Nickel, 26 1|2; International Tel Domestic, 13 5|8; International Tel y Tel Foreign, no se cotizó; Kennecott Copper ...; Kroger Grocery, 34; Lambert Corporation, 28 Lehmann ... tión, 30 3|4; Lockheed ... Loew, 61 1|8; Lone Star ... 43; Missouri Kansas Texas Pref., 12 3|8; Montgomery ... 44; National Cash Register ... 28 3|4; National Lead ... York Central, 17 3|4; North American Corporation, 17 ...; Elevator, 19 3|4; Phillips ... Railroad, 29 1|8; Public Service New Jersey ...; Radio Corporation, 9; ... Voting Trust Cert., 9; ... cuum, 12 3|8; Southern ... 51 3|4; Standard Brands ...; Standard Oil California ...; Standard Oil Indiana, 3...; Standard Oil New Jersey ...; Swift and Co., 30 1|8; Texas ... national, 30 1|2; Texas ... tion, 48 5|8; Texas Gulf ... 33 1|4; Union Carbide ...; Union Pacific, 109 3|8; United ... 27 3|4; United Fruit, 78 ...; United Gas Improvement ...; United States Leather ... zó; United States Smelting ... 3|4; United States Steel ...; Warner Brother, 12 1|...; Bros, no se cotizó; Westinghouse Electric, 98; Woolworth ... 7|8; American Gas Electric ... 27 1|8; Brazilian Traction ... no se cotizó; Electric Bond ... re (Curb.), 8 1|4; Niagara ... son Power (Curb.), 2 ...; Gas (Curb.), 1 5|8; Bankers ... 48 5|8; Chase National ... 1|2; First National Bank ... 48; National City Bank ...; Chile Bonds 6 o|o 1960, ...; Chile Bonds 6 o|o 1961, 17; ... la 6 o|o 1931, no se cotizó; Caja 6 1|2 o|o 1957, no ...; Chile Caja 6 3|4; o|o 19...; Chile Caja 6 o|o 1961, ... tizó; Chile Caja 6 o|o ... cotizó; Perú Bond 6 o|o ... 1|4; Perú Bond 6 o|o 19...; Perú Bond 7 o|o 1959, ...; ro 4 o|o 1975, 60 3|4.

Las ventas alcanzaron ... tal de 786,890 acciones.

ANGLO CHILEAN NITRATE

NUEVA YORK, 5 mayo ... Los bonos de la Anglo Chilean Nitrate y Co. del 4 1|2 por ciento emisión de 1967 se cotizaron ... razón de 66 dólares.

DEBILIDAD SEX...

En algunas formas de ... tamiento nervioso ... tencia falta de energía ... de vigor está recomendado el tónico reconstituyente

"TABLETAS STR..."

Se encuentra en todas las farmacias

Base: Calcio, Fósforo, extractos opoterápicos

Cuidado con las imitaciones

INFORMACIONES DE INTERES SOCIEDADES ANONIMAS

TITULOS, CIERRE, REGISTRO, DIVIDENDOS Y CITACIONES

Perfumería, abril 26 a mayo 7. Neto $ 3.00. Mayo 8, en sus ...

Seg. Confianza, Mayo 4 a Mayo 8. Neto $ 1.275. Mayo 8 en ...

Mademsa, Abril 24 a Mayo 10. Neto $ 1.50 Mayo 10 en Bco ...

Seg. Araucanía Mayo 6 a Mayo 11. Neto $ 0.85 Mayo 11 ... oficinas.

Seg. Germania Mayo 6 a Mayo 11 Neto $ 0.85 Mayo 11 en ... einas.

Fiap Mayo 3 a Mayo 12. Neto $ 1.25 Mayo 12 en Banco ...

Papeles y Cartones, mayo 2 a mayo 22. Neto $ 0.85. Mayo ... oficinas.

Seguro Colón, abril 30 a mayo 5. J. Ext Mayo 5 (tratar ... capital).

Zig-Zag, mayo 3 a mayo 8. J. Ext Mayo 8 (tratar aumento ...

Tocopilla, mayo 1.o a mayo 10. J. Ord. Mayo 10, en sus ofi...

Punitaqui, Mayo 2 a Mayo 12. J. Ord. Mayo 12 en sus ...

Patiño Mines, abril 29 a mayo 31. J. Ord Mayo 31, en sus ...

Perfumería. Hasta mayo 25 hay plazo para suscribir y pagar ...

Azufrera. Hasta mayo 31 hay plazo para suscribir la N|E.

TARZAN (999) UNA AMENAZA

Por Edgar Rice Burroughs